مكتبة لسان العرب
www.lisanarb.com

القراءة والمناقشة

مركز دراسات المصطفى ﷺ الدولي

القِراءَةُ والمُناقَشَةُ

(٣)

مكتبة لسان العرب
www.lisanarb.com

صَداقَةُ العُصْفورَيْنِ

عَلَى غُصْنِ إحْدَى الأشْجَارِ العَالِيَةِ، بَنَى عُصْفُورَانِ عُشّاً لَهُمَا، وَعَاشَا كَصَدِيْقَيْنِ حَمِيْمَيْنِ...

ذَاتَ يَوْمٍ وَصَلَتْ إلَى أحَدِهِمَا هَدِيَّةٌ، كَانَت الهَدِيَّةُ كِيْساً صَغِيْراً مَمْلُوْءاً بِحَبَّاتِ الذُّرَةِ، فَرِحَ العُصْفُوْرُ بِالهَدِيَّةِ، فَفَتَحَ الكِيْسَ، وَرَاحَ يَلْتَهِمُ حَبَّاتِ الذُّرَةِ بِنَهَمٍ... مَا إنِ ابْتَلَعَ حَبَّةً، حَتّى الْتَقَطَ بِمِنْقَارِهِ حَبَّةً أُخْرَى، وَ هُوَ يُرَدِّدُ فِي نَفْسِهِ: عَلَيَّ أنْ آكُلَ جَمِيْعَ الذُّرَةِ قَبْلَ أنْ يَصِلَ صَدِيْقِي فَيُشَارِكَنِيْ فِيْهَا!!

كَانَتْ حَبَّاتُ الذُّرَةِ تَتَسَاقَطُ هُنَا وَهُنَاكَ، فِيْمَا كَانَ الكِيْسُ يَتَنَاقَصُ بِسُرْعَةٍ!

الحَمْدُ لِلَّهِ! لَقَدْ أكَلْتُ جَمِيْعَ مَا فِي الكِيْسِ مِنْ حُبُوْبٍ! قَالَ العُصْفُوْرُ ذَلِكَ، وَهُوَ يَمْسَحُ مِنْقَارَهُ بِالأرْضِ.

شَبِعَ العُصْفُوْرُ، وَأحَسَّ بِالنُّعَاسِ، فَأرْخَى رَأسَهُ، وَرَاحَ يَغِطُّ فِي نَوْمٍ عَمِيْقٍ، وَبَعْدَ مُدَّةٍ عَادَ صَدِيْقُهُ، وَهُوَ يَحْمِلُ حَبّاً!

اسْتَيْقَظَ العُصْفُوْرُ مِنْ نَوْمِهِ، فَرَحَّبَ بِصَدِيْقِهِ، وَسَألَهُ: يَبْدُو أنَّكَ وَجَدْتَ طَعَاماً جَيِّداً، ألَيْسَ كَذَلِكَ؟!

أجَابَهُ صَدِيْقُهُ مُبْتَسِماً: بَلَى يَا صَدِيْقِيْ، وَلَكِنْ لَمْ أتْعَبْ فِي العُثُوْرِ عَلَيْهِ؛ فَإنَّنِي عِنْدَ عَوْدَتِيْ وَجَدْتُ تَحْتَ شَجَرَتِنَا الكَثِيْرَ مِنْ حَبَّاتِ الذُّرَةِ فَجَمَعْتُهَا، وَرَغْمَ أنَّنِي كُنْتُ جَائِعاً، قُلْتُ: لابُدَّ أنْ نَتَقَاسَمَهَا مَعاً. تَفَضَّلْ يَا صَدِيْقِيْ وَكُلْ مَعِيْ تَفَضَّلْ!

شَعَرَ العُصْفُوْرُ الشَّبْعَانُ بِالخَجَلِ، فَأطْرَقَ وَهُوَ يُرَدِّدُ فِي نَفْسِهِ: لَقَدْ تَعَلَّمْتُ مِنْكَ دَرْساً فِي الصَّدَاقَةِ أيُّهَا الصَّدِيْقُ!

الفائدة اللغوية

الكلمة	المعنى	المرادف	المضاد	الجمع
الغُصْن	مَا تَشَعَّبَ مِنْ سَاقِ الشَّجَرَةِ	الفَنَن، الفَرْع	الجَذْر	أغْصَان،غُصُون
العُش	بَيْتُ الطَّائِرِ	الوَكْر		أعْشَاش،عُشُوش
الحَمِيْم	القَرِيْبُ الَّذِي تَوَدُّهُ وَيَوَدُّكَ			أحِمَّاء
الهَدِيَّة	مَا تُعْطِيْهِ لِصَدِيْقِكَ أوْ قَرِيْبِكَ إكْرَاماً أوْ تَوَدُّداً			هَدَايَا
يَلْتَهِم	يَأكُلُ بِسُرْعَةٍ وَبِلا مَضْغٍ عَادَةً	يَبْتَلِع		
ابْتَلَعَ	أكَلَ الشَّيْءَ دُفْعَةً وَاحِدَةً مِنْ دُوْنِ مَضْغٍ	الْتَهَمَ، ازْدَرَدَ		
تَتَسَاقَط	تَسْقُطُ الوَاحِدَةُ بَعْدَ الأُخْرَى		تَتَصَاعَد	
يَتَنَاقَص	يَقِلُّ تَدْرِيْجاً		يَتَكَامَل،يَتَزَايَد	
أرْخَاهُ	خَفَضَهُ، أطْلَقَهُ نَحْوَ الأسْفَلِ	أسْدَل، أسْبَلَ	رَفَعَ	
يَغطُّ فِي نَوْمٍ	يُخْرِجُ صَوْتاً فِي أثْنَاءِ تَنَفُّسِهِ وَهُوَ نَائِمٌ، كِنَايَةٌ عَنِ النَّوْمِ العَمِيْق			
رَحَّبَ بِهِ	اسْتَقْبَلَهُ بِالتَّحِيَّةِ		أعْرَضَ عَنْهُ	
العُثُوْرُ عَلَيْهِ	عَثَرَ عَلَيْهِ: وَجَدَهُ	وِجْدَانُهُ	فِقْدَانُهُ	

نَتَقاسَم	تَقاسَمَا الشَّيءَ: أخَذَ كُلٌّ مِنهُمَا قِسْمَاً مِنْهُ			
دَرْس	تَعَلَّمْتُ مِنَ الحُسَيْنِ عليه السلام دَرْسَاً: أيْ عِبْرَةً وَمَوْعِظَةً	عِبْرَة، مَوْعِظَة		
أطْرَقَ	أمَالَ رَأسَهُ نَحْوَ الأرْضِ	طَأْطَأَ		
العَالِيَة	عَلا الشَّيءُ: اِرْتَفَعَ	المُرْتَفِعَة السَّامِيَة	المُنْخَفِضَة	عَوالٍ، عَالِيَات
عُصْفُوْر	طَيْرٌ مَعْرُوْفٌ صَغِيْرُ الحَجْمِ			عَصَافِيْر
كِيْس	وِعَاءٌ مِنَ القُمَاشِ أوِ الوَرَقِ وَنَحْوِهِمَا لِحَمْلِ الأشْيَاءِ			أكْيَاس
الذُّرَة	نَبَاتٌ ذُوْ حُبُوْبٍ مُسْتَدِيْرَةٍ تُطْحَنُ وَتُخْبَزُ			
النَّهَم	شِدَّةُ الرَّغْبَةِ أوِ الشَّهْوَةِ	الشَّرَاهَة		
مِنْقَار	فَمُ الطَّائِرِ	مِنْسَر		مَنَاقِيْر
النُّعَاس	الإحْسَاسُ بِالحَاجَةِ إلَى النَّوْمِ	السِّنَة		
جَائِع	جَاعَ: شَعَرَ بِحَاجَةٍ إلَى الطَّعَامِ	غَرْثَان	شَبْعَان	جِيَاع، جُوَّع
الخَجَل	الشُّعُوْرُ بِالحَيَاءِ	الحَيَاء	الجُرْأة،الوَقَاحَة	
شَبْعَان	شَبِعَ: اِمْتَلأَ مِنَ الطَّعَامِ		جَائِع	شِبَاع،شَبَاعَى

التمرين

١. على الطّالب حكاية الدّرس.

٢. أجب بحسب مضمون القصّة:

١. أَيْنَ بَنَى العُصْفُوْرَانِ عُشَّهُمَا؟

....

٢. كَيْفَ عَاشَ هَذَانِ العُصْفُوْرَانِ؟

....

٣. مَاذَا قُدِّمَ لأَحَدِهِمَا؟

....

٤. بِمَ فَرِحَ العُصْفُوْرُ؟

....

٥. مَاذَا عَمِلَ العُصْفُوْرُ بَعْدَ أَنْ تَسَلَّمَ الهَدِيَّةَ؟

....

٦. مَاذَا كَانَ العُصْفُوْرُ يُرَدِّدُ فِي نَفْسِهِ؟

....

٧. مَاذَا قَالَ العُصْفُوْرُ بَعْدَ أَنْ مَسَحَ مِنْقَارَهُ بِالأَرْضِ؟

....

٨. هَلْ تَعِبَ العُصْفُوْرُ الثَّانِي فِي حُصُوْلِهِ عَلَى طَعَامِهِ؟ وَلِمَاذَا؟

....

٩. هَلْ أَكَلَ العُصْفُوْرُ الثَّانِيْ الحُبُوْبَ الَّتِي وَجَدَهَا؟ وَلِمَاذَا؟

....

١٠. لِمَاذَا خَجِلَ العُصْفُوْرُ الأَوَّلُ؟

....

٣. ضع المناسب في الفراغ؟

١. بَنَى عُصْفُوْرَانِ عُشّاً لَهُمَا وَعَاشَا فِيْهِ.......................... .

(عَيْشاً هَنِيْئاً، شَهْرَيْنِ كَامِلَيْنِ، عَدَداً مِنَ الأَيَّامِ، كَصَدِيْقَيْنِ حَمِيْمَيْنِ)

٢. تَسَلَّمَ أَحَدُ العُصْفُوْرَيْنِ كِيْسَاً.......................... .

(مَمْلُوْءٌ بِحَبَّاتِ الذُّرَةِ، مَمْلُوْءاً بِالذُّرَةِ، فِيْهِ ذُرَةٌ وَحِنْطَةٌ، تَحْوِيْ حَبَّ الذُّرَةِ)

٣. فَقَدْتُ نُقُودِيْ ثُمَّ.......................... .

(عَثَرْتُ فِيْهَا، عَثَرْتُ عَلَيْهَا، عَثَرْتُ عَنْهَا، عَثَرْتُ لَهَا)

٤. يُمْكِنُ الثُّعْبَانَ أَنْ .... عُصْفُوْراً.

(يَبْتَلِعَ، يَبْتَلِعَا، يُبْلَعَ، يَبْلَعَا)

٥. سَيَأْتِيْ صَدِيْقِيْ، وَ.......................... فِي الطَّعَامِ.

(يُشَارِكُنِي، يُشَارِكُنَا، يَشْتَرِكُنِي، شَارَكَ)

٤. ضع كلّاً من الكلمات الآتية في جملة تامّة من إنشائك:

١. رَغْمَ ....

٢. حَمِيْم ....

٣. يَلْتَهِم ....

٤. اِلْتَقَطَ ....

٥. عُشَّان ....

٦. هَدِيَّتَيْن ....

٧. صَدَاقَة ....

٨. أكْيَاس ....

٩. النُّعَاس ....

١٠. أرْخَى ....

عَاقِلُ بَنِي عَامِرٍ

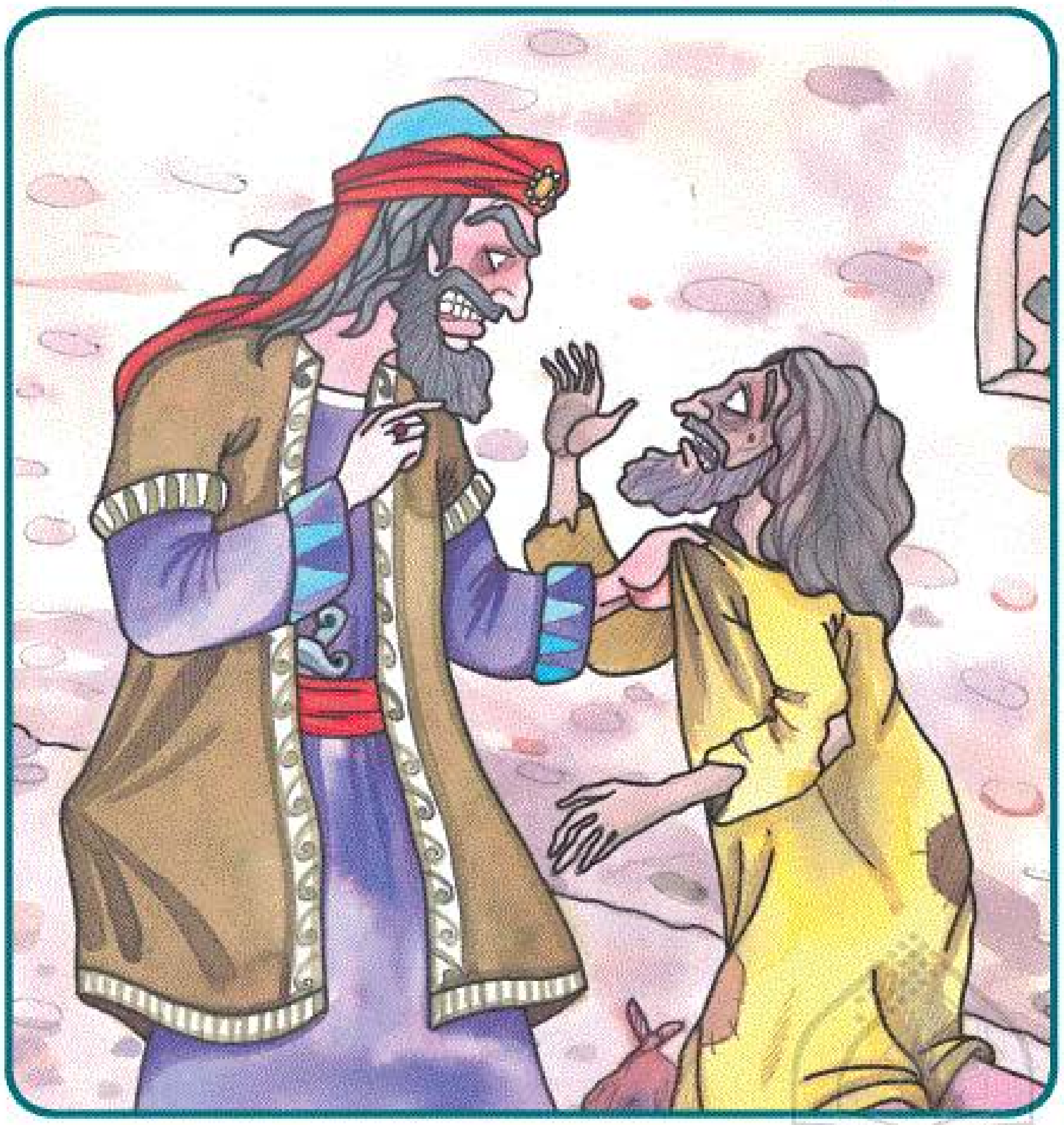

كَانَ الحَجَّاجُ بْنُ يُوْسُفَ الثَّقفِيُّ وَالِيَاً عَلَى العِرَاقِ فِـي فَتْرَةٍ مِنْ خِلَافَـةِ بَنِيْ أُمَيَّةَ، وَالمَعْـرُوْفُ أَنَّـهُ كَانَ ظَالِمَـاً جَائِرًا يُحِبُّ إِرَاقَةَ الدِّمَـاءِ، وَيَقْتُلُ كُلَّ مَنْ يَرْفَعُ صَوْتَهُ مُطَالِبَاً بِحَقٍّ مِنْ حُقُوْقِ المُسْلِمِيْنَ، وَكَانَ يَتَظَاهَرُ بِالصَّلاةِ وَالصَّوْمِ؛ لِيَخْدَعَ المُغَفَّلِيْنَ وَضِعَافَ النُّفُوْسِ.

وَفِي لَيْلَةٍ مِنْ لَيَالِي شَهْرِ رَمَضَانَ المُبَارَكِ كَانَ الحَجَّـاجُ خَارِجَاً مِنَ المَسْـجِدِ وَقْتَ العِشَاءِ، وَالطَّرِيْقُ خَالٍ مِنَ المَارَّةِ، فَشَاهَدَ رَجُلاً نَحِيفَاً يَجْلِـسُ عَلَى قَارِعَةِ الطَّرِيْقِ، وَيَرْتَدِيْ ثِيَابَاً مُمَزَّقَةً رَثَّةً، فَخَاطَبَهُ قَائِلاً: يَا هَذَا... كَيْفَ حَالُ أَمِيْرِكُمُ الحَجَّاجِ بْنِ يُوْسُفَ الثَّقَفِيِّ؟

فَرَفَـعَ الرَّجُلُ النَّحِيْفُ رَأْسَـهُ... وَقَالَ لِلحَجَّاجِ وَهُوَ لا يَعْرِفُهُ: لَعْنَةُ اللَّـهِ عَلَى هَذَا الوَالِيْ الَّذِي لَمْ يَتْرُكْ حَرَامَاً إِلَّا فَعَلَـهُ، وَلا سُـنَّةً إِلَّا تَرَكَهَا، وَلا رَجُلاً صَالِحَاً إِلَّا قَتَلَـهُ! وَاللَّهِ مَا رَأَيْنَا مُنْذُ حَلَّ فِي بَلَدِنَا غَيْرَ الفَقْرِ وَالهَوَانِ، أَرَاحَنَا اللَّهُ مِنْهُ وَمِنْ بَنِيْ أُمَيَّةَ!

تَعَجَّبَ الحَجَّاجُ مِنْ شَجَاعَةِ الرَّجُلِ، فَسَأَلَهُ: وَهَلْ تَعْرِفُ مَنْ أَنَا؟

قَالَ الرَّجُلُ: مَا أَظُنُّكَ إِلَّا رَجُلاً بَاتَ يَخَافُ هَذَا الطَّاغِيَةَ.

قَالَ الحَجَّاجُ: وَهُوَ يَأْخُذُ بِعُنُقِ الرَّجُلِ: أَنَا الحَجَّاجُ بْنُ يُوْسَفَ الثَّقَفِيُّ!

فَابْتَسَمَ الرَّجُلُ النَّحِيْفُ، وَقَالَ: وَأَنَا مَجْنُوْنُ بَنِيْ عَامِرٍ، أَصْحُوْ بَيْنَ يَوْمٍ وَآخَرَ، وَهَذَا يَوْمُ جُنُوْنِيْ أَيُّهَا الأَمِيْرُ!

ضَحِكَ الحَجَّاجُ طَوِيْلاً! ثُمَّ تَرَكَ الرَّجُلَ، وَهُوَ يَقُوْلُ لِغِلْمَانِهِ: إِنَّهُ عَاقِلُ بَنِيْ عَامِرٍ!

الفائدة اللغوية

الكلمة	المعنى	المرادف	المضاد	الجمع
جَائر	جَارَ المَلِكُ: ظَلَمَ	ظَالِم	عَادِل	جَائرُون
يَتَظَاهَر	تَظَاهَرَ بِالشَّجَاعَةِ: اِدَّعَى غَيْرَ الحَقِيْقَةِ			
نَحِيْف	رَجُلٌ نَحِيفٌ: قَلِيلُ اللَّحْمِ	نَحِيل، هَزِيل	بَدِين، سَمِين	نُحَفَاء، نِحَاف
قَارِعَةُ الطَّرِيْقِ		وَسَطُهُ		
أَصْحُو	صَحَا المَجْنُوْنُ: زَالَ جُنُوْنُهُ، وَصَحَا النَّائِمُ: اِسْتَيْقَظَ	أُفِيْق، أَسْتَيْقِظ	أُجَن، أنَام	
إِرَاقَةُ الدِّمَاءِ	أيْ: قَتْلُ النَّاسِ وَسَفْكُ دِمَائِهِمْ	سَفْكُ الدِّمَاءِ	حَقْنُ الدِّمَاءِ	
المُغَفَّل	غَيْرُ الفَطِنِ	السَّاذَج	الفَطِن	مُغَفَّلُون
مَار	عَابِرُ طَرِيْقٍ	مُجْتَاز		مَارَّة، مَارُّون
الهَوَان	هَانَ الظَّالِمُ: ذَلَّ وَحَقُرَ	الذُّل	العِز	
الطَّاغِيَة	الشَّدِيْدُ الظُّلْمِ	الجَائر،الظَّالِم	العَادِل	طُغَاة
عَاقِل	ذُوْ عَقْلٍ	لَبِيْب	مَجْنُون	عُقَلاء،عُقَّال
رَثَّة	تَكَادُ تَتَخَرَّقُ	بَالِيَة	جَدِيْدَة قَشِيْبَة	رِثَاث

مُطالِب	طَالَبَ بِحَقِّهِ: طَلَبَهُ بِإلْحَاحٍ			مُطَالِبُون
يَخْدَع	خَدَعَهُ: ألْحَقَ بِهِ المَكْرُوْهَ مِنْ حَيْثُ لَا يَعْلَمُ	يَمْكُر، يَغُش	يُخْلِص	
خَالٍ	خَلا الطَّرِيْقُ: فَرَغَ مِنَ المَارَّةِ	مَمْلُوء	فَارِغ، شَاغِر	
أمِيْر	لَقَبُ القَادَةِ وَالحُكَّامِ			أُمَرَاء
أرَاحَ	أرَاحَهُ: جَعَلَهُ يَرْتَاحُ		أتْعَبَ	
الشَّجَاعَة	المُؤْمِنُ يُقَاتِلُ بِشَجَاعَةٍ: بِجُرْأةٍ وَإقْدَامٍ	البَسَالَة، الإقْدَام	الجُبْن الخَوْف	
يَأخُذ	أخَذَ بِعُنُقِهِ: أمْسَكَ بِهَا	يُمْسِك	يَفُك	
مَجْنُون	غَيْرُ عَاقِلٍ	خَبِل	عَاقِل	مَجَانِيْن
غُلام	الصَّبِيُّ أوْ الخَادِمُ	خَادِم، صَبِي		غِلْمَان غِلْمَة

التمرين

١. على الطّالب حكاية الدّرس.

٢. أجب بحسب مضمون القصّة:

١. مَاذَا كَانَ الحَجَّاجُ فِي فَتْرَةٍ مِنْ خِلافَةِ بَنِيْ أُمَيَّةَ؟

....

٢. مَا هُوَ المَعْرُوْفُ عَنِ الحَجَّاجِ؟

....

٣. بِمَاذَا كَانَ الحَجَّاجُ يَتَظَاهَرُ؟ وَلِمَاذَا؟

....

٤. مَتَى كَانَ الحَجَّاجُ خَارِجاً مِنَ المَسْجِدِ؟

....

٥. كَيْفَ كَانَ الطَّرِيْقُ وَقْتَ خُرُوْجِهِ؟

....

٦. مَاذَا شَاهَدَ فِي طَرِيْقِهِ؟

....

٧. عَمَّ سَأَلَ الحَجَّاجُ الرَّجُلَ النَّحِيفَ؟

....

٨. مَاذَا كَانَ جَوَابُ الرَّجُلِ؟

....

٩. مِمَّ تَعَجَّبَ الحَجَّاجُ؟ وَمَاذَا سَأَلَ الرَّجُلَ؟

....

١٠. مَاذَا كَانَ جَوَابُ الرَّجُلِ لِلحَجَّاجِ؟ وَمَاذَا عَمِلَ الحَجَّاجُ؟

....

٣. صِفِ الكلمةَ الّتي تحتها خط كما في المثال:

شاهَدْتُ رَجُلاً فِي الشَّارِعِ.

رَجُلاً عَجُوْزاً.

١. كَانَ الحَجَّاجُ وَالِياً عَلَى العِرَاقِ. ....

٢. كَانَ الحَجَّاجُ يُحِبُّ قَتْلَ النَّاسِ. ....

٣. لَعْنَةُ اللّٰهِ عَلَى كُلِّ ظَالِمٍ وَظَالِمَةٍ. ....

٤. كَانَ الرَّجُلُ يَرْتَدِيْ ثِيَاباً رَثَّةً وَعَبَاءَةً. ....

٥. كَانَ بَنُوْ أُمَيَّةَ لا يَتَوَرَّعُوْنَ مِنْ قَتْلِ الأَبْرِيَاءِ. ....

٤. ضع كلّاً من الكلمات الآتية في جملة تامّة من إنشائك:

١. حَلَّ ....

٢. جَائر ....

٣. إرَاقَة ....

٤. نَحِيف ....

٥. مُغَفَّل ....

٦. الهَوَان ....

٧. مُمَزَّقَة ....

٨. يَتَظَاهَر ....

٩. ضِعَافُ النُّفُوْسِ ....

١٠. قَارِعَةُ الطَّرِيْقِ ....

مرکز تحقیقات کامپیوتری علوم اسلامی

قَصَدْتُكَ بِنَفْسِيْ

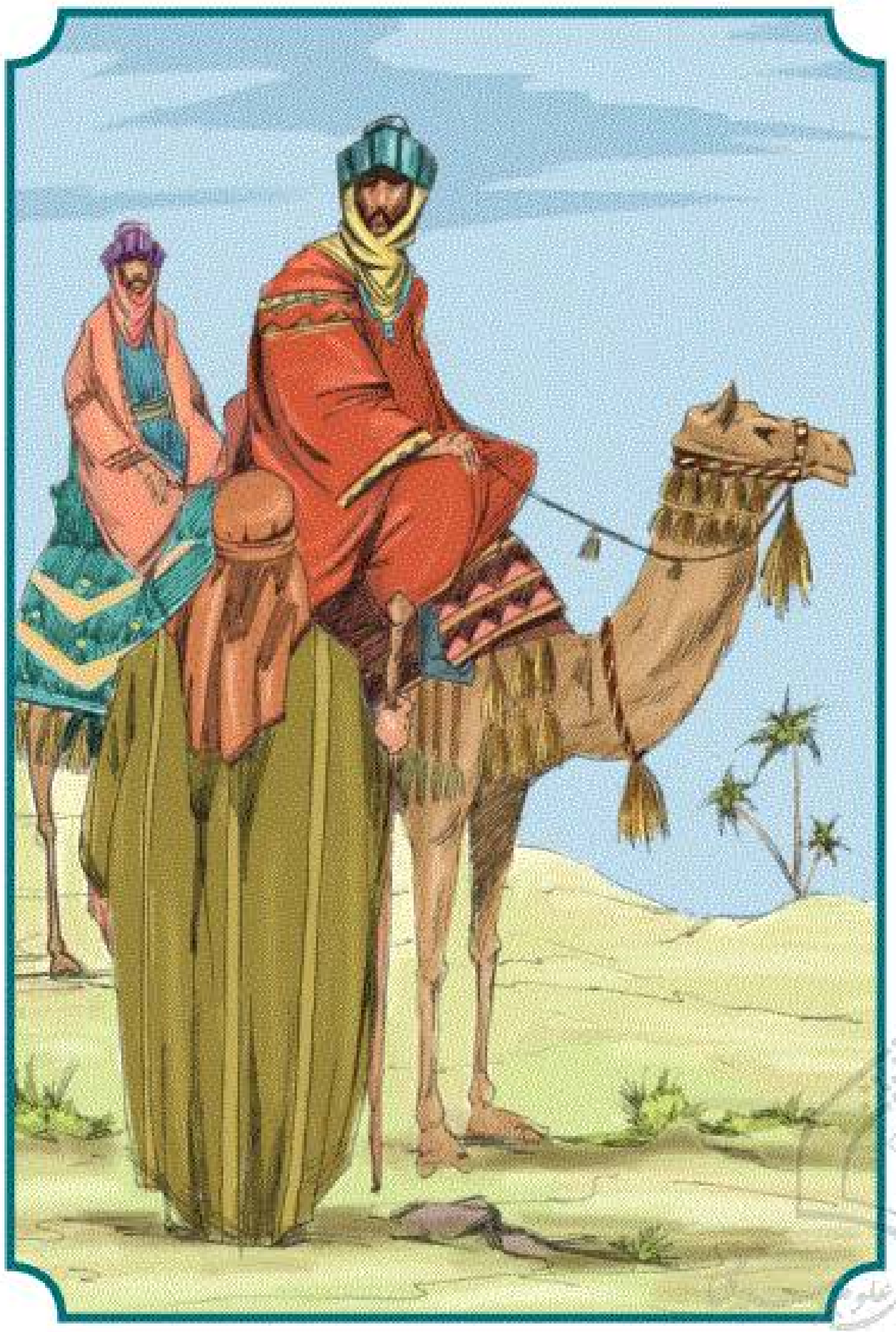

رُوِيَ أنَّ أعْرَابِيّاً خَرَجَ مِنْ قَرْيَتِهِ يُرِيْدُ الحَجَّ، وَلَكِنْ لَمْ يَكُنْ عِنْدَهُ مَا يَكْفِيْهِ لِسَفَرِهِ ذَهَاباً وَإياباً، فَاتَّكَل عَلَى اللّهِ، وَشَرَعَ فِي سَفَرِهِ.

وَفِي أثْنَاءِ سَيْرِهِ رَأَى مَوْكِباً ظَاهِرُهُ الفَخْفَخَةُ وَالأُبَّهَةُ، فَسَألَ عَنْهُ، قِيْلَ لَهُ: هَذَا مَوْكِبُ أمِيْرِالمُؤْمِنِيْنَ المَأمُوْنِ العَبَّاسِيِّ، فَقَالَ الأعْرَابِيُّ مُتَمْتِماً: إنَّا لِلَّهِ وَإنَّا إلَيْهِ رَاجِعُوْنَ، كُلُّ مَنْ هَبَّ وَدَبَّ صَارَ أمِيْرَاً لِلْمُؤْمِنِيْنَ!

ثُمَّ اسْتَمَرَّ فِي سَيْرِهِ حَتَّى الْتَقَى المَوْكِبَ، فَسَألَ عَنِ المَأمُوْنِ، فَقِيْلَ لَهُ: هُوَ ذَاكَ، فَتَوَجَّهَ إلَيْهِ، وَسَلَّمَ عَلَيْهِ، وَلَكِنْ لَمْ يُسَلِّمْ عَلَيْهِ بِإمْرَةِ المُؤْمِنِيْنَ، فَلَمْ يُجِبْهُ المَأمُوْنُ، وَقَالَ: مَاذَا تُرِيْدُ؟ قَالَ أنَا رَجُلٌ أُرِيْدُ الحَجَّ، فَقَالَ المَأمُوْنُ: حَسَنَاً! وَمَا تُرِيْدُ مِنِّيْ؟ قَالَ: مَا أُرِيْدُهُ مِنَ اللّهِ عَنْ طَرِيْقِكَ، فَقَالَ المَأمُوْنُ: إنْ كَانَ عَنْ طَرِيْقِيْ فَالطَّرِيْقُ مَفْتُوْحٌ أمَامَكَ، فَقَالَ: وَكَيْفَ بِمَنْ خَلَتْ يَدُهُ مِنْ نَفَقَتِهِ؟ فَقَالَ المَأمُوْنُ: عُدْ؛ فَقَدْ سَقَطَ عَنْكَ التَّكْلِيْفُ، فَقَالَ الأعْرَابِيُّ: مَا جِئْتُكَ مُسْتَفْتِيَاً! فَقَالَ المَأمُوْنُ: فَلِمَاذَا جِئْتَنِيْ؟ قَالَ: أمَا تَعْلَمُ أنَّ حُقُوْقَنَا - نَحْنُ المُسْتَضْعَفِيْنَ - بِيَدِ غَيْرِنَا؟ فَقَالَ المَأمُوْنُ: أقَصَدْتَنَا بِكَلامِكَ؟ فَقَالَ الأعْرَابِيُّ: بَلْ قَصَدْتُكَ بِنَفْسِيْ! فَابْتَسَمَ المَأمُوْنُ لِلَبَاقَتِهِ، وَأمَرَ لَهُ بِنَفَقَةِ الطَّرِيْقِ.

الفائدة اللغوية

الكلمة	المعنى	المرادف	المضاد	الجمع
أعْرَابِي	اِبْنُ البَادِيَةِ		مَدَنِي	أعْرَاب
الإيَاب	آبَ ـُـ مِنَ السَّفَرِ: رَجَعَ	الرُّجُوع	الذَّهَاب	
شَرَعَ ـَـ	شَرَعَ فِي العَمَلِ: بَدَأَ بِهِ	بَدَأَ	اِنْتَهَى	
مَوْكِب	جَمَاعَةٌ يَسِيْرُوْنَ فِي زِيْنَةٍ أوِ احْتِفَالٍ			مَوَاكِب
الفَخْفَخَةُ وَالأُبَّهَةُ	مَظْهَرُ الكِبْرِيَاءِ وَالعَظَمَةِ	العَظَمَة	البَسَاطَة، التَّوَاضع	
سَقَطَ ـُـ	سَقَطَ عَنْهُ: زَالَ عَنْهُ		ثَبَتَ	
كُلُّ مَنْ هَبَّ وَدَبَّ	كُلُّ مَنْ تَحَرَّكَ وَمَشَى			
اِلْتَقَاهُ	اِلْتَقَى عَلِيٌّ صَدِيْقَهُ: قَابَلَهُ، صَادَفَهُ	وَاجَهَهُ	فَارَقَهُ	
خَلَتْ يَدُهُ	فَرَغَتْ مِنَ المَالِ	فَرَغَتْ	اِمْتَلأتْ	
النَّفَقَة	المَالُ الَّذِي يُنْفِقُهُ الفَرْدُ عَلَى نَفْسِهِ وَعِيَالِهِ	المَصْرُوف		نَفَقَات

مُسْتَفْتِيَاً	طَالِباً الفَتْوَى أوِ الفُتْيا، وَهِيَ: جَوَابُ المَسَائِلِ الشَّرْعِيَّةِ			
اللَّبَاقَة	ظَرَافَةُ الكَلامِ وَالأخْلاقِ، حُسْنُ التَّصرُّفِ			
يَكْفِي	لا يَكْفِي المَالُ لِلسَّفَرِ: لا يَسُدُّ الحَاجَةَ	يُغْنِي		
اِتَّكَلَ	اِتَّكَلَ عَلَيْهِ: اِتَّخَذَهُ عَوْناً وَمُعْتَمَداً	اِعْتَمَدَ		
السَّفَر	التَّنَقُّلُ فِي البِلادِ	الرَّحِيْل	الإقَامَة	
اِسْتَمَرَّ	اِسْتَمَرَّ فِي عَمَلِهِ: وَاصَلَهُ وَأدَامَهُ	ثَبَتَ، دَامَ	اِنْقَطَعَ	
الإمْرَة	السُّلْطَة وَالنُّفُوْذ			
قَصَدَ ـ	قَصَدَ المَكَانَ: تَوَجَّهَ إلَيْهِ، وَقَصَدَ المَعْنَى: أرَادَهُ وَعَنَاهُ	تَوَجَّهَ عَنَى، أرَادَ		
التَّكْلِيْف	كَلَّفَهُ: أوْجَبَ عَلَيْهِ	الفَرْض الوَاجِب		تَكَالِيف

التمرين

١. على الطّالب حكاية الدّرس.

٢. أجب بحسب مضمون القصّة:

١. لِمَاذَا خَرَجَ الأَعْرَابِيُّ مِنْ قَرْيَتِهِ؟

....

٢. مَاذَا رَأى فِي أثْنَاءِ سَيْرِهِ؟

....

٣. مَاذَا يُقْصَدُ بِالفَخْفَخَةِ وَالأُبَّهَةِ؟

....

٤. مَاذَا قَالَ الأعْرَابِيُّ مُتَمْتِمَاً؟

....

٥. مَاذَا قِيْلَ لَهُ حِيْنَمَا سَألَ عَنِ المَوْكِبِ؟

....

٦. مَاذَا التَقَى الأعْرَابِيُّ حِيْنَمَا اسْتَمَرَّ فِي سَيْرِهِ؟

....

٧. كَيْفَ سَلَّمَ الأعْرَابِيُّ عَلَى المَأمُوْنِ؟ وَكَيْفَ أجَابَهُ؟

....

مرکز تحقیقات کامپیوتری علوم اسلامی

٨. بِمَ أجَابَ الأعْرَابِيُّ حِيْنَمَا قَالَ المَأمُوْنُ: وَمَا تُرِيْدُ مِنِّيْ؟

....

٩. كَيْفَ يُرِيْدُ الأعْرَابِيُّ الحَجَّ وَلَمْ يَكُنْ عِنْدَهُ مَالٌ يَكْفِيْهِ لِسَفَرِهِ؟

....

١٠. مَاذَا يَقْصِدُ الأعْرَابِيُّ بِكَلامِهِ: إنَّ حُقُوْقَنَا ـ نَحْنُ المُسْتَضْعَفِيْنَ ـ بِيَدِ غَيْرِنَا؟

....

٣. حَوِّل الصّيغة إلى المؤنّث كما في المثال:

رُوِيَ أنَّ أعْرَابِيّاً خَرَجَ مِنْ قَرْيَتِهِ يُرِيْدُ الحَجَّ.

رُوِيَ أنَّ أعْرَابِيَّةً خَرَجَتْ مِنْ قَرْيَتِهَا تُرِيْدُ الحَجَّ.

١. قَالَ الأعْرَابِيُّ: مَا جِئْتُ مُسْتَفْتِياً، بَلْ سَائِلاً.

....

٢. فِي أثْنَاءِ سَيْرِ الرَّجُلِ رَأى صَدِيْقَهُ، فَوَقَفَ مَعَهُ يُكَلِّمُهُ.

....

٣. اِتَّكَلَ الطَّلَبَةُ عَلَى أنْفُسِهِمْ، وَشَرَعُوا فِي سَفَرِهِمْ إلَى مُدُنِهِمْ.

....

٤. سَألَ الطَّالِبَانِ عَنْ دَرْسِهِمَا المَاضِيْ، إذْ لا يَعْلَمَانِ عَنْهُ شَيْئاً؛ لأنَّهُمَا كَانَا غَائِبَيْنِ أمْسِ.

....

٥. يَا طَالِبُ، لِمَاذَا تَأتِيْ مُتَأخِّراً إلَى مَدْرَسَتِكَ، وَتَدْخُلُ صَفَّكَ بَعْدَ دُخُوْلِ الطُّلَّابِ.

....

٤. ضع كلّاً من الكلمات الآتية في جملة تامّة من إنشائك:

١. لَبَاقَة...

٢. إمْرَة...

٣. قَصَدَ...

٤. اِتَّكَلَ...

٥. الأُبَّهَة...

٦. النَّفَقَة...

٧. اِسْتَمَرَّ...

٨. مَوْكِب...

٩. هَبَّ وَدَبَّ...

١٠. خَلَتْ يَدُهُ...

الصَّادِقُ الأمِيْنُ

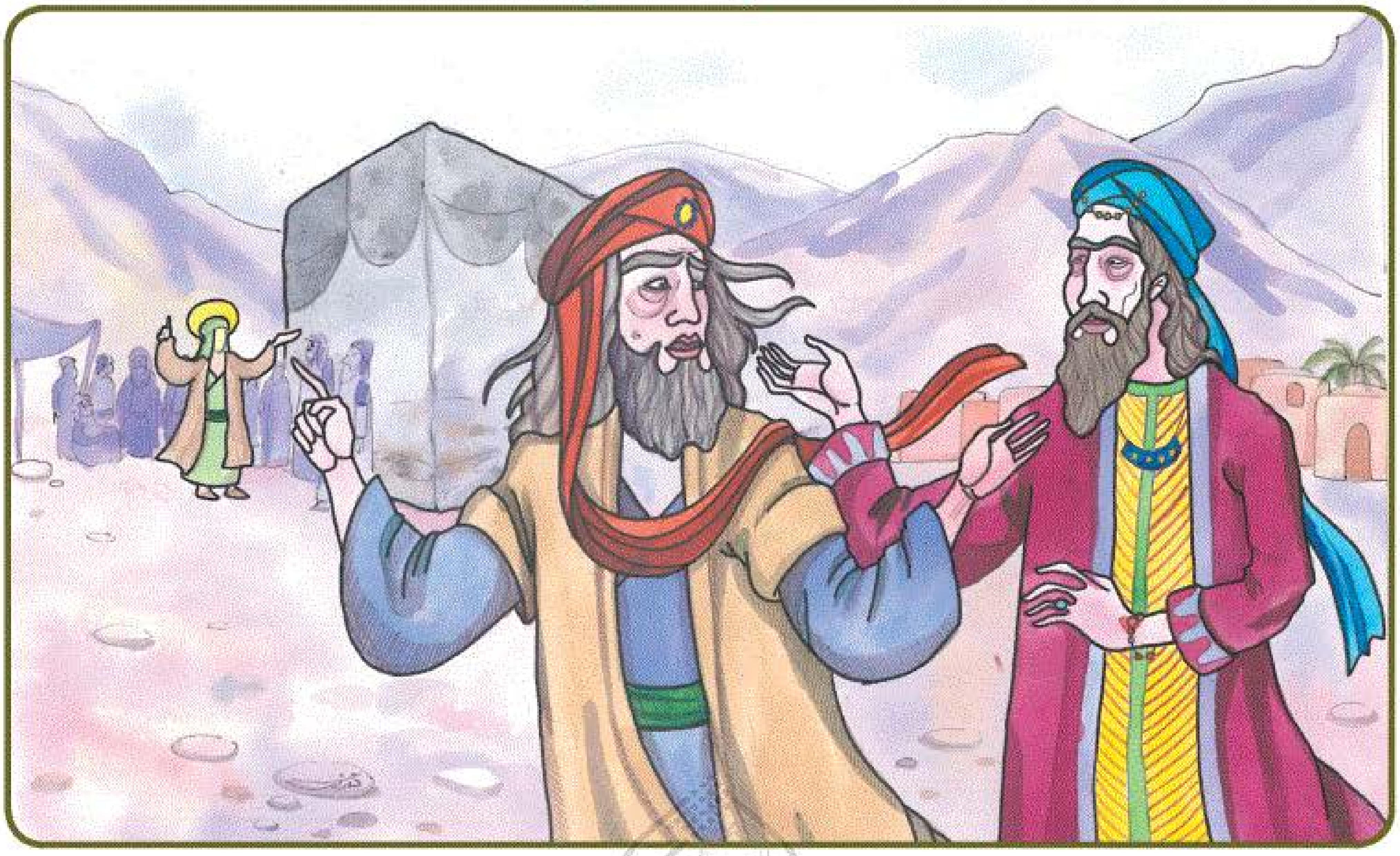

فِي فِنَاءِ الكَعْبَةِ كَانَ النَّبِيُّ ﷺ - وَهُوَ فِي بِدَايَةِ البِعْثَةِ - يَتْلُوْ عَلَى بَعْضِ رِجَالِ قُرَيْشٍ آيَاتٍ مِنَ القُرْآنِ الكَرِيْمِ، وَيَدْعُوْهُمْ إِلَى عِبَادَةِ اللَّهِ الوَاحِدِ الأَحَدِ، وَتَرْكِ عِبَادَةِ الأَصْنَامِ.

وَفِي الأَثْنَاءِ دَخَلَ أَبُوْجَهْلٍ عَدُوُّ الإِسْلامِ، وَمَعَهُ صَدِيْقُهُ الوَلِيْدُ بْنُ المُغِيْرَةِ بَيْتَ اللَّهِ الحَرَامَ، وَمَا إِنْ شَاهَدَ أَبُوْجَهْلٍ الرَّسُوْلَ الأَكْرَمَ ﷺ مُنْهَمِكاً فِي أَدَاءِ رِسَالَتِهِ، حَتَّى الْتَفَتَ إِلَى الوَلِيْدِ، وَهَمَسَ فِي أُذُنِهِ: يَا وَلِيْدُ، أُقْسِمُ باللَّاتِ وَالعُزَّى أَنَّ مُحَمَّداً صَادِقٌ فِيْمَا يَقُوْلُ!

فَقَالَ لَهُ الوَلِيْدُ مُتَعَجِّباً: مَهْلاً يَا أَبَا الحَكَمِ! هَلْ تَعِيْ مَا تَقُوْلُ؟! مَا الَّذِي جَعَلَكَ تَتَفَوَّهُ بِكَلامٍ تُقَاتِلُ عَلَى خِلافِهِ؟

فَقَالَ أَبُوْجَهْلٍ: يَا ابْنَ المُغِيْرَةِ، أَلَسْنَا نَحْنُ الَّذِيْنَ كُنَّا نُسَمِّيْ مُحَمَّداً وَهُوَ فِي صِبَاهُ الصَّادِقَ الأَمِيْنَ؟ وَكُنَّا نَأْتَمِنُهُ عَلَى أَمْوَالِنَا؟ فَكَيْفَ نُكَذِّبُهُ بَعْدَ أَنْ تَمَّ عَقْلُهُ، وَكَمَلَ رُشْدُهُ، وَبَلَغَ الأَرْبَعِيْنَ مِنْ عُمْرِهِ؟! أَيُعْقَلُ أَنْ نَدْعُوَهُ كَاذِباً وَسَاحِراً وَشَاعِراً؟! وَاللَّهِ - يَا وَلِيْدُ - إِنِّي أَعْلَمُ أَنَّهُ لَصَادِقٌ فِيْمَا يَقُوْلُ! وَلكِنْ، وَاللَّهِ، لا أَدَعُ لَهُ رِئَاسَةَ قُرَيْشٍ وَمَكَّةَ! وَكَيْفَ أَدَعُ كُلَّ ذَلِكَ لِيَتِيْمِ أَبِي طَالِبٍ؟! لا يَكُوْنُ ذَلِكَ أَبَداً!

كَانَتْ كَلِمَاتُهُمَا تَنْتَهِيْ إِلَى أُذُنِ النَّبِيِّ الكَرِيْمِ صلى الله عليه وآله، فَلا يَرُدُّ عَلَيْهَا بِشَيْءٍ، سِوَى أَنَّهُ كَانَ يَرْمُقُهُمَا بِنَظْرَةٍ تَحْمِلُ كُلَّ مَعَانِيْ النُّبُوَّةِ وَالرَّحْمَةِ.

وَيَقْتَرِبُ الوَلِيْدُ مِنَ النَّبِيِّ صلى الله عليه وآله، وَيَسْتَمِعُ إِلَى آيَاتٍ مِنَ القُرْآنِ... فَيَضْطَرِبُ، وَيَقْشَعِرُّ جِلْدُهُ، ثُمَّ يُوَلِّيْ هَارِباً مُبْتَعِداً، وَهُوَ يُرَدِّدُ: مَا هُوَ بِكَلامِ بَشَرٍ، مَا هُوَ بِكَلامِ بَشَرٍ، إِنَّ هَذَا لَكَلامٌ يَعْلُوْ وَلا يُعْلَى عَلَيْهِ، إِنَّهُ سِحْرٌ!!

وَيُشَاهِدُهُ الرَّسُوْلُ الكَرِيْمُ صلى الله عليه وآله، فَيَرْفَعُ يَدَيْهِ بِالدُّعَاءِ قَائِلاً: اللَّهُمَّ اهْدِ قَوْمِيْ؛ فَإِنَّهُمْ لايَعْلَمُوْنَ!

الفائدة اللغوية

الكلمة	المعنى	المرادف	المضاد	الجمع
هَمَسَ ـِ فِي أُذُنِهِ	كَلَّمَهُ بِصَوْتٍ خَفِيٍّ	نَاجَاهُ، أَسَرَّ إِلَيْهِ	صَرَخَ، صَاحَ	
وَعَى ـِ	أَدْرَكَ أَمْراً عَلَى حَقِيْقَتِهِ	أَدْرَكَ، فَهِمَ	جَهِلَ	
الرُّشْد	الاسْتِقَامَةُ، اِكْتِمَالُ العَقْلِ وَالشُّعُوْرِ	الهِدَايَة	الضَّلال، الغَي	
يَرْمُق	رَمَقَهُ: نَظَرَ إِلَيْهِ	نَظَرَ إِلَيْهِ		
وَلَّى	أَدْبَرَ، فَرَّ	هَرَبَ، فَرَّ	أَقْبَلَ	
الصَّنَم	كُلُّ مَا عُبِدَ مِنْ دُوْنِ اللّهِ	الوَثَن		أَصْنَام
مَهْلاً	لا تَعْجَل، تَمَهَّل، وَهُوَ مَصْدَرُ(مَهَلَ)	تَرَيَّث	أَسْرِعْ	
تَتَفوَّه	تَفَوَّهَ بِالكَلامِ: نَطَقَ بِهِ	تَتَكَلَّم، تَنْطِق	تَسْكُت، تَصْمُت	
أَدَع	يَدَعُ الشَّيْءَ: يَتْرُكُهُ	أَتْرُك		

الكلمة	المعنى	المرادف	المضاد	الجمع
يَقْشَعِر	اِقْشَعَرَّ جِلْدُهُ: أخَذَتْهُ رِعْدَةٌ	يَرْتَعِدُ		
نَأتَمِنُهُ	نَعُدُّهُ أمِيْناً، نَضَعُ أمَانَاتِنَا عِنْدَهُ	نَسْتَوْدِعُهُ		
فِنَاء	السَّاحَةُ فِي الدَّارِ أوْ بِجَانِبِهَا	سَاحَة، بَاحَة		أفْنِيَة
عَدُو	المُبْغِضُ الَّذِي يُرِيْدُ بِالآخَرِيْنَ شَرّاً	خَصْم	صَدِيْق	أعْدَاء، عِدَى
الصِّبَى	حَدَاثَةُ السِّنِّ	الحَدَاثَة	الشَّيْخُوْخَة	
الأمِيْن	مَنْ يُوْثَقُ بِهِ، وَيُرْكَنُ إلَيْهِ		الخَائِن	أُمَنَاء
أُذُن	عُضْوُ السَّمْعِ	مِسْمَع		آذَان
سَاحِر	مَنْ يُمَارِسُ السِّحْرَ			سَحَرَة
رِئَاسَة	مَنْصِبُ الرَّئِيْسِ	قِيَادَة، زَعَامَة		رِئَاسَات
يَتِيْم	مَنْ فَقَدَ أبَاهُ قَبْلَ سِنِّ البُلُوْغِ			أيْتَام، يَتَامى
تَنْتَهِي	اِنْتَهَى إلَيْهِ الخَبَرُ: وَصَلَ إلَيْهِ	تَبْلُغ، تَصِل		
يَقْتَرِب	اِقْتَرَبَ مِنْهُ: دَنَا	يَدْنُو	يَبْتَعِد، يَنْأى	
هَارِب	هَرَبَ السَّارِقُ: فَرَّ	فَار، مُنْهَزِم		هَارِبُون
يَعْلُو	عَلا الشَّيْءُ: اِرتَفَعَ	يَرْتَفِع	يَنْخَفِض	

التمرين

١. على الطّالب حكاية الدّرس.

٢. أجب بحسب مضمون القصّة:

١. أيْنَ كَانَ النَّبِيُّ ﷺ يَتْلُوْ القُرْآنَ فِي بِدَايَةِ البِعْثَةِ؟

....

٢. عَلَى مَنْ كَانَ ﷺ يَتْلُوْهُ؟

....

٣. هَلْ كَانَ ﷺ يَدْعُوْ رِجَالَ قُرَيْشٍ إلَى أمْرٍ؟ وَمَا هُوَ؟

....

٤. مَنْ دَخَلَ بَيْتَ اللّهِ الحَرَامَ فِي أثْنَاءِ قِرَاءَةِ النَّبِيِّ ﷺ لِلقُرْآنِ؟

....

٥. مَاذَا عَمِلَ أبُوْجَهْلٍ حِيْنَمَا رَأى النَّبِيَّ ﷺ مُنْهَمِكاً فِي أداءِ رِسَالَتِهِ؟

....

٦. هَلْ تَعَجَّبَ الوَلِيْدُ مِنْ كَلامِ أبِي جَهْلٍ؟ وَمَاذَا قَالَ؟

....

٧. مَاذَا كَانَ النَّبِيُّ ﷺ يُسَمَّى فِي صِبَاهُ؟

....

٨. مَا الَّذِي أقْسَمَ عَلَيْهِ أبُوْجَهْلٍ؟

....

٩. هَلْ كَانَ النَّبِيُّ ﷺ يَسْمَعُ كَلامَ أبِي جَهْلٍ مَعَ ابْنِ المُغِيْرَةِ؟ وَهَلْ رَدَّ عَلَيْهِ؟

....

١٠. كَيْفَ كَانَ حَالُ الوَلِيْدِ حِيْنَمَا اقْتَرَبَ مِنَ النَّبِيِّ ﷺ، وَاسْتَمَعَ إلَى آيَاتِ القُرْآنِ؟

....

٣. ما هو الخطأ في الجمل الآتية؟

أ: ١. يَكُوْنُ النَّبِيُّ ﷺ يَدْعُوْ النَّاسَ إِلَى تَرْكِ عِبَادَةِ الأَصْنَامِ.

٢. كَانَ نَبِيُّنَا الأَكْرَمُ ﷺ يَدْعُوْ إِلَى تَرْكِ عِبَادَةِ الأَوْثَانِ.

٣. كَانَ رَسُوْلُ اللَّهِ ﷺ قَدْ دَعَا النَّاسَ إِلَى تَرْكِ عِبَادَةِ الأَصْنَامِ.

ب: ١. كَانَ الوَلِيْدُ يَقْتَرِبُ مِنَ النَّبِيِّ ﷺ؛ لِيَسْتَمِعَ إِلَى آيَاتِ الَّتِي يَتْلُوْهَا.

٢. كَانَ الوَلِيْدُ يَتَقَرَّبُ إِلَى رَسُوْلِ اللَّهِ ﷺ؛ كَيْ يَسْمَعَ مِنْهُ آيَاتٍ مِنَ القُرْآنِ.

٣. كَانَ الوَلِيْدُ يَقْتَرِبُ مِنَ النَّبِيِّ ﷺ حِيْنَمَا يَرَاهُ يَقْرَأُ القُرْآنَ؛ لِيَسْتَمِعَ إِلَيْهِ.

مرکز تحقیقات کامپیوتری علوم اسلامی

ج: ١. أَلَسْنَا نَحْنُ الَّذِيْنَ كَانُوا يُسَمُّوْنَ مُحَمَّداً ﷺ بِالصَّادِقِ الأَمِيْنِ؟

٢. أَلَسْنَا نَحْنُ الَّذِيْنَ كُنَّا نُسَمِّي مُحَمَّداً ﷺ قَبْلَ دَعْوَتِهِ بِالصَّادِقِ الأَمِيْنِ؟

٣. أَلَيْسَ النَّاسُ كَانَ يُسَمُّوْنَ النَّبِيَّ ﷺ قَبْلَ دَعْوَتِهِ بِالصَّادِقِ الأَمِيْنِ؟

٤. ضع كلّاً من الكلمات الآتية في جملة تامّة من إنشائك:

١. يَعِي ....

٢. وَلَّى ....

٣. فِنَاء ....

٤. رَدَّدَ ....

٥. رَمَقَ ....

٦. اِئتَمَنَ ....

٧. هَمَسَ ....

٨. يَقْشَعِر ....

٩. لا أدَع ....

١٠. مَا إنْ ... حَتَّى ....

مركز تحقيقات كامپيوتري علوم اسلامي

الفَلَّاحُ الطَّيِّبُ

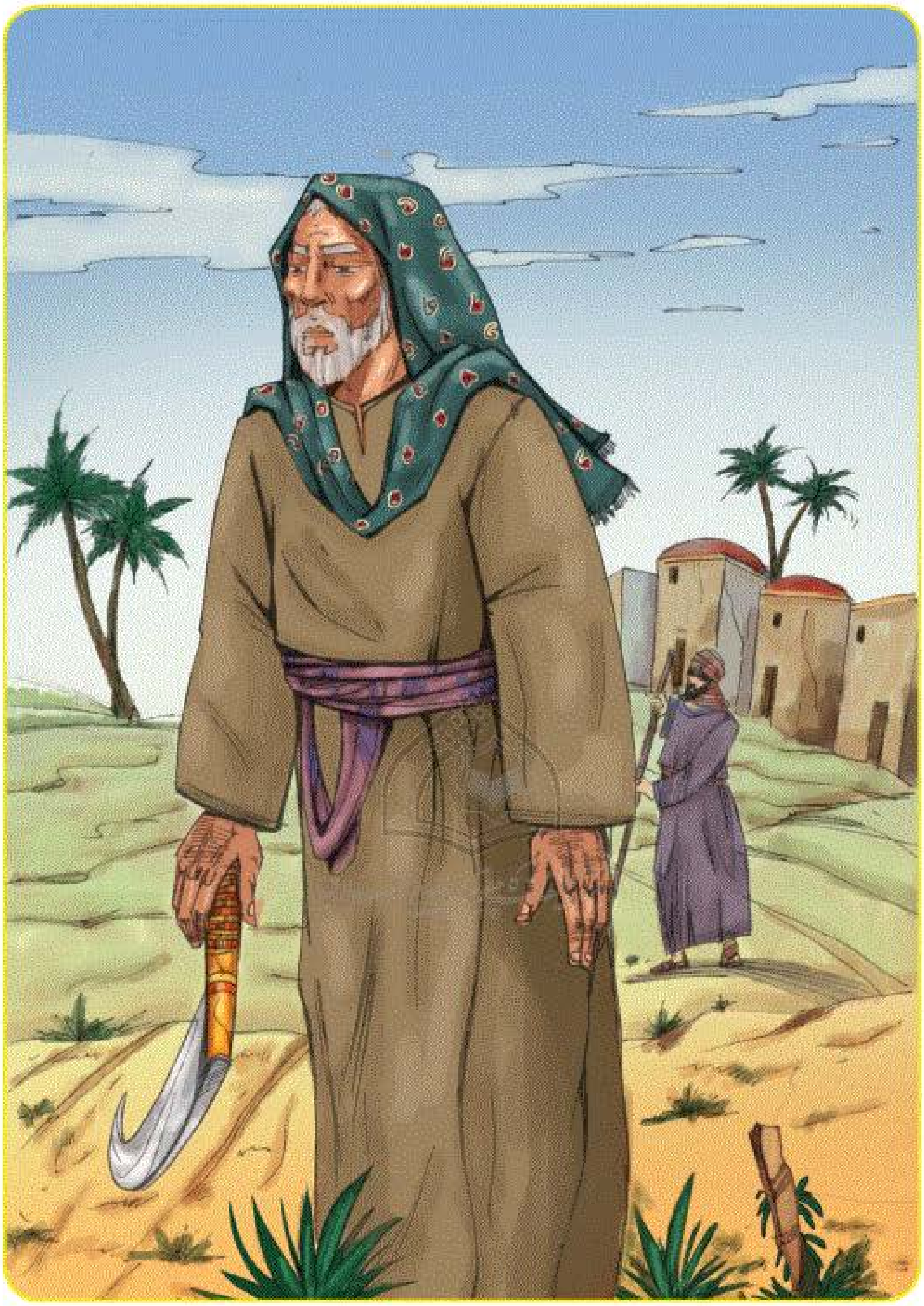

فِي إِحْدَى القُرَى كَانَ هُنَاكَ فَلَّاحٌ نَشِيطٌ طَيِّبٌ، يُسَاعِدُ الفَقِيْرَ، وَيَسْقِيْ حَقْلَ العَاجِزِ، وَيَرْعَى قَطِيْعَ المَرِيْضِ، كَانَ يَعْمَلُ بِجِدٍّ وَنَشَاطٍ مِنْ أجْلِ سَعَادَةِ القَرْيَةِ وَأَهْلِهَا، دُوْنَ أَنْ يَطْلُبَ مُقَابِلَ ذَلِكَ أَيَّ أجْرٍ. بَيْنَمَا كَانَ الفَلَّاحُوْنَ يُهَيِّؤُوْنَ حُقُوْلَهُمْ لِمَوْسِمِ الزِّرَاعَةِ، أَلَمَّ بِالفَلَّاحِ الطَّيِّبِ مَرَضٌ أَقْعَدَهُ عَنِ العَمَلِ، فَغَادَرَ القَرْيَةَ إِلَى طَبِيْبِ المَدِيْنَةِ، وَبَعْدَهَا لَمْ يَعُدْ...!

كَانَ أهْلُ القَرْيَةِ يَحْرُثُوْنَ حُقُوْلَهُمْ، فِيْمَا كَانَ حَقْلُ الفَلَّاحِ الطَّيِّبِ عَلَى حَالِهِ مَلِيْئَاً بِالأشْوَاكِ.

فِي المَسَاءِ مَرَّ فَلَّاحٌ كَانَ الرَّجُلُ الطَّيِّبُ يُحْسِنُ إلَيْهِ، فَقَالَ فِي نَفْسِهِ: لِمَ لا أحْرُثُ هَذَا الحَقْلَ الصَّغِيْرَ؟! فَصَاحِبُهُ طَالَمَا أحْسَنَ إلَيَّ... هَكَذَا بَدَأَ بِحِرَاثَةِ الحَقْلِ طُوْلَ اللَّيْلِ، حَتَّى أكْمَلَهُ عَلَى أحْسَنِ وَجْهٍ.

وَفِي الصَّبَاحِ شَاهَدَ أحَدُهُمُ الحَقْلَ مَحْرُوْثَاً، فَظَنَّ أنَّ الفَلَّاحَ عَادَ وَحَرَثَ حَقْلَهُ، وَحِيْنَ لَمْ يَجِدْهُ فِي الحَقْلِ ظَنَّ أنَّهُ غَادَرَ إلَى المَدِيْنَةِ، فَقَالَ فِي نَفْسِهِ: لِمَاذَا لا أسْقِي الحَقْلَ وَأُهَيِّؤُهُ لِعَوْدَةِ الفَلَّاحِ الطَّيِّبِ؟! وَهَكَذَا قَامَ بِسَقْيِ الحَقْلِ.

وَبَعْدَ مُدَّةٍ مَرَّتِ امْرَأةٌ كَانَ الفَلَّاحُ قَدْ سَاعَدَهَا فِي حَصَادِ حَقْلِهَا، فَقَالَتْ: عِنْدِي كَمِّيَّةٌ مِنَ البُذُوْرِ الفَائِضَةِ عَنِ الحَاجَةِ، لِمَاذَا لا أبْذُرُهَا فِي حَقْلِ الفَلَّاحِ الطَّيِّبِ؟! إنَّ الحَقْلَ مَحْرُوْثٌ وَمَسْقِيٌّ وَلا يَحْتَاجُ إلَى جُهْدٍ... وَهَكَذَا قَامَتْ بِبَذْرِ الحُبُوْبِ.

وَفِي الأُفُقِ كَانَتْ غَيْمَةٌ مُثْقَلَةٌ بِالمَاءِ تُشَاهِدُ مَا يَحْدُثُ، فَقَالَتْ: مَا أطْيَبَ أهْلَ هَذِهِ القَرْيَةِ! إنَّهَا المَكَانُ الأفْضَلُ لِلهُطُوْلِ، وَبَدَأَ المَطَرُ يَتَسَاقَطُ.

وَتَمُرُّ الأيَّامُ، وَتَنْبُتُ البُذُوْرُ، وَتَرْتَفِعُ السِّيْقَانُ، وَتَمْتَلِئُ السَّنَابِلُ بِالحُبُوْبِ الذَّهَبِيَّةِ الصَّفْرَاءِ.

وَفِي الأثْنَاءِ يَسْتَعِيْدُ الفَلَّاحُ الطَّيِّبُ صِحَّتَهُ، فَيَعُوْدُ إلَى القَرْيَةِ، وَرَغْمَ أنَّهُ فَرِحٌ بِشِفَائِهِ كَانَ يَشْعُرُ بِالحُزْنِ كُلَّمَا اقْتَرَبَ مِنْ حَقْلِهِ؛ لأنَّهُ كَانَ يَظُنُّ أنَّ المَوْسِمَ قَدْ فَاتَهُ.

وَكَمْ كَانَتْ دَهْشَتُهُ كَبِيْرَةً حِيْنَ لاحَتْ لَهُ السَّنَابِلُ وَهِيَ تَمْلأُ الحَقْلَ! فَأخَذَ يَسْألُ نَفْسَهُ: مَنْ فَعَلَ كُلَّ ذَلِكَ؟! لَقَدْ أدْرَكَ أنَّ عَمَلَهُ الطَّيِّبَ هُوَ الَّذِي كَانَ سَبَبَاً فِي زَرْعِ الحَقْلِ فِي أثْنَاءِ غِيَابِهِ!

الفائدة اللغوية

الكلمة	المعنى	المرادف	المضاد	الجمع
طَيِّب	سَلِيْمُ القَلْبِ، طَاهِرُ القَلْبِ		لَئيم، خَبِيْث	أطْيَاب
الحَقْل	أَرْضٌ مَزْرُوْعَةٌ	المَزْرَعَة		حُقُول
قَطِيْع	مَجْمُوْعَةٌ مِنَ الأغْنَامِ وَنَحْوِهَا			قُطْعَان
نَشَاط	سُرْعَةُ العَمَلِ، وَخِفَّةُ الحَرَكَةِ	جِدٌّ، سَعْيٌ،فَعَّالِيَّةٌ	خُمُول،كَسَل	
أَلَمَّ بِهِ	أَصَابَهُ، نَزَلَ بِهِ	أَصَابَهُ، حَلَّ بِهِ		
لَبِثَ ـَ	لَبِثَ بِالمَسْجِدِ: مَكَثَ فِيْهِ	مَكَثَ، بَقِيَ	غَادَرَ	
الشَّوْك	عُشْبٌ مُحَدَّدُ الرَّأسِ كَالإبَرِ			أَشْوَاك
الحَصَاد	قَطْفُ النَّاتِجِ الزِّرَاعِيِّ كَالحِنْطَةِ وَالشَّعِيْرِ	الحِرَاثَة، الزَّرْع		
هُطُوْل	هَطَلَ ـِ المَطَرُ: نَزَلَ مُتَتَابِعاً	نُزُوْل، تَسَاقُط	اِنْقِطَاع	
الدَّهْشَة	حَالةُ الإنْسَانِ عِنْدَ حُدُوْثِ أَمْرٍ غَيْرِ مُتَوَقَّعٍ	التَّعَجُّب، الحَيْرَة		
غَادَرَ	غَادَرَ البَيْتَ: خَرَجَ مِنْهُ	تَرَكَ، خَرَجَ	أقَامَ، لَبِثَ	
فَلَّاح	مَنْ يَزْرَعُ الأرْضَ	مُزَارِع		فَلَّاحُون
العَاجِز	غَيْرُ القَادِرِ	مُقْعَد	قَادِر، مُسْتَطِيْع	عَجَزَة
لاحَ ـُ	لاحَ الشَّيءُ: ظَهَرَ وَبَدَا	ظَهَرَ، بَدَا	تَوَارَى، اِخْتَفَى	
فَاتَ ـُ	فَاتَهُ المَوْسِمُ: مَضَى وَقْتُهُ وَلَمْ يُدْرِكْهُ		أدْرَكَ، نَالَ	
الحَبُّ	مَا يَكُوْنُ فِي السُّنْبُلِ وَالأكْمَامِ: كَالقَمْحِ وَالشَّعِيْرِ			حُبُوب
الشِّفَاء	اِسْتِعَادَةُ الصِّحَّةِ	البُرْء	المَرَض	

الكلمة	المعنى	المرادف	المضاد	الجمع
مَرِيْض	مُصَابٌ بِمَرَضٍ	سَقِيْم، عَلِيْل	سَلِيْم، مُعَافَى	مَرْضَى
السَّعَادَة	الشُّعُوْرُ بِالسُّرُوْرِ وَالارْتِيَاحِ		الشَّقَاء،التَّعَاسَة	
مَوْسِم	مَوْسِمُ الشَّيءِ: مَوْعِدُهُ وَوَقْتُهُ المُنَاسِبُ			مَوَاسِم
أقْعَدَ	أقْعَدَهُ المَرَضُ: أفْقَدَهُ القُدْرَةَ عَلَى الحَرَكَةِ	أعْجَزَ، أجْلَسَ	أقَامَ	
طَبِيْب	مَنْ يُمَارِسُ مِهْنَةَ الطِّبِّ وَيُعَالِجُ المَرْضَى			أطِبَّاء
حَرَثَ ـُـ	حَرَثَ الأرْضَ: شَقَّهَا بِالمِحْرَاثِ لِيَزْرَعَهَا			
طَالَمَا	كَثِيْرًا مَا		قَلَّمَا	
كَمِّيَّة		مِقْدَار		كَمِّيَّات
البَذْر	الحَبُّ المُعَدُّ لِلزَّرْعِ			بُذُوْر، بِذَار
الفَائِضَة	فَاضَ المَالُ: زَادَ عَلَى الحَاجَةِ	الزَّائِدَة		فَائِضَات
غَيْمَة	وَاحِدَةُ الغَيْمِ، وَهُوَ السَّحَابُ	سَحَابَة، غَمَامَة		غَيْمَات
مُثْقَلَة	أثْقَلَهُ: جَعَلَهُ ثَقِيْلاً، أوْ مَلأهُ	مَمْلُوْءَة		مُثْقَلات
يَتَسَاقَط	تَسَاقَطَ المَطَرُ: تَتَابَعَ سُقُوْطُهُ			
تَنْبُت	نَبَتَ الزَّرْعُ: خَرَجَ مِنَ الأرْضِ			
السُّنْبُلَة	مَا يَتَكَوَّنُ فِيْهِ الحَبُّ مِنَ النَّبَاتِ			سَنَابِل سُنْبُل
الذَّهَبِيَّة	مَنْسُوْبَةٌ إلَى الذَّهَبِ، بِلَوْنِ الذَّهَبِ	العَسْجَدِيَّة		ذَهَبِيَّات
يَسْتَعِيْد	اِسْتَعَادَ المَرِيْضُ صِحَّتَهُ: اِسْتَرْجَعَهَا بَعْدَ أنْ فَقَدَهَا	يَسْتَرْجِع	يَفْقِد	

التمرين

١. على الطّالب حكاية الدّرس.

٢. أجب بحسب مضمون القصّة:

١. أيْنَ كَانَ الفَلَّاحُ النَّشِيْطُ الطَّيِّبُ؟

....

٢. مَاذَا كَانَ يَعْمَلُ لِمُسَاعَدَةِ النَّاسِ؟

....

٣. مَتَى ألَمَّ بِالفَلَّاحِ الطَّيِّبِ مَرَضٌ؟

....

٤. مَاذَا عَمِلَ لِعِلاجِهِ؟

....

٥.كَيْفَ كَانَ حَقْلُ الفَلَّاحِ الطَّيِّبِ حِيْنَمَا سَافَرَ إلَى طَبِيْبِ المَدِيْنَةِ؟

....

٦. مَنْ حَرَثَ حَقْلَ الفَلَّاحِ الطَّيِّبِ فِي أثْنَاءِ مَرَضِهِ؟

....

٧. كَيْفَ سُقِيَ حَقْلُ الفَلَّاحِ الطَّيِّبِ؟ وَكَيْفَ بُذِرَ؟

....

٨. مَاذَا كَانَ فِي الأُفُقِ؟ وَمَاذَا حَدَثَ؟

....

٩. لِمَاذَا كَانَ الفَلَّاحُ يَشْعُرُ بِالحُزْنِ كُلَّمَا اقْتَرَبَ مِنْ حَقْلِهِ؟

....

١٠. مَاذَا أدْرَكَ الفَلَّاحُ الطَّيِّبُ؟

....

مركز تحقيقات كامپيوتری علوم اسلامی

٣. أضف الكلمة الّتي تحتها خط كما في المثال:

الفَلّاحُ طَيِّبُ القَلْبِ.

فَلّاحُ القَرْيَةِ طَيِّبُ القَلْبِ.

١. تَنْبُتُ البُذُوْرُ بَعْدَ السَّقْيِ.

....

٢. الأَعْمَالُ الطَّيِّبَةُ تَكُوْنُ سَبَباً لِلسَّعَادَةِ.

....

٣. سَاعَدْتُ الفَلّاحَ فِي السَّقْيِ وَالحَصَادِ.

....

٤. قُمْتُ بِحِرَاثَةِ المَزْرَعَتَيْنِ، ثُمَّ قُمْتُ بِالبَذْرِ.

....

٥. تَرْتَفِعُ السِّيْقَانُ وَقْتَ الرَّبِيْعِ، وَتَسْقُطُ الأَوْرَاقُ فِي الخَرِيْفِ

....

٤. أدخل كلاً من الكلمات الآتية في جملة تامّة من إنشائك:

١. أَلَمَّ..

٢. طَالَمَا ....

٣. لاحَ..

٤. مُثْقَل..

٥. اِرْتَفَعَ..

٦. هُطُوْل...

٧. اسْتَعَادَ ....

٨. الفَائضَة ....

٩. يَتَسَاقَط ....

١٠. مَا أَطْيَبَ...

هُنَاكَ مَنْ يَرانِي!

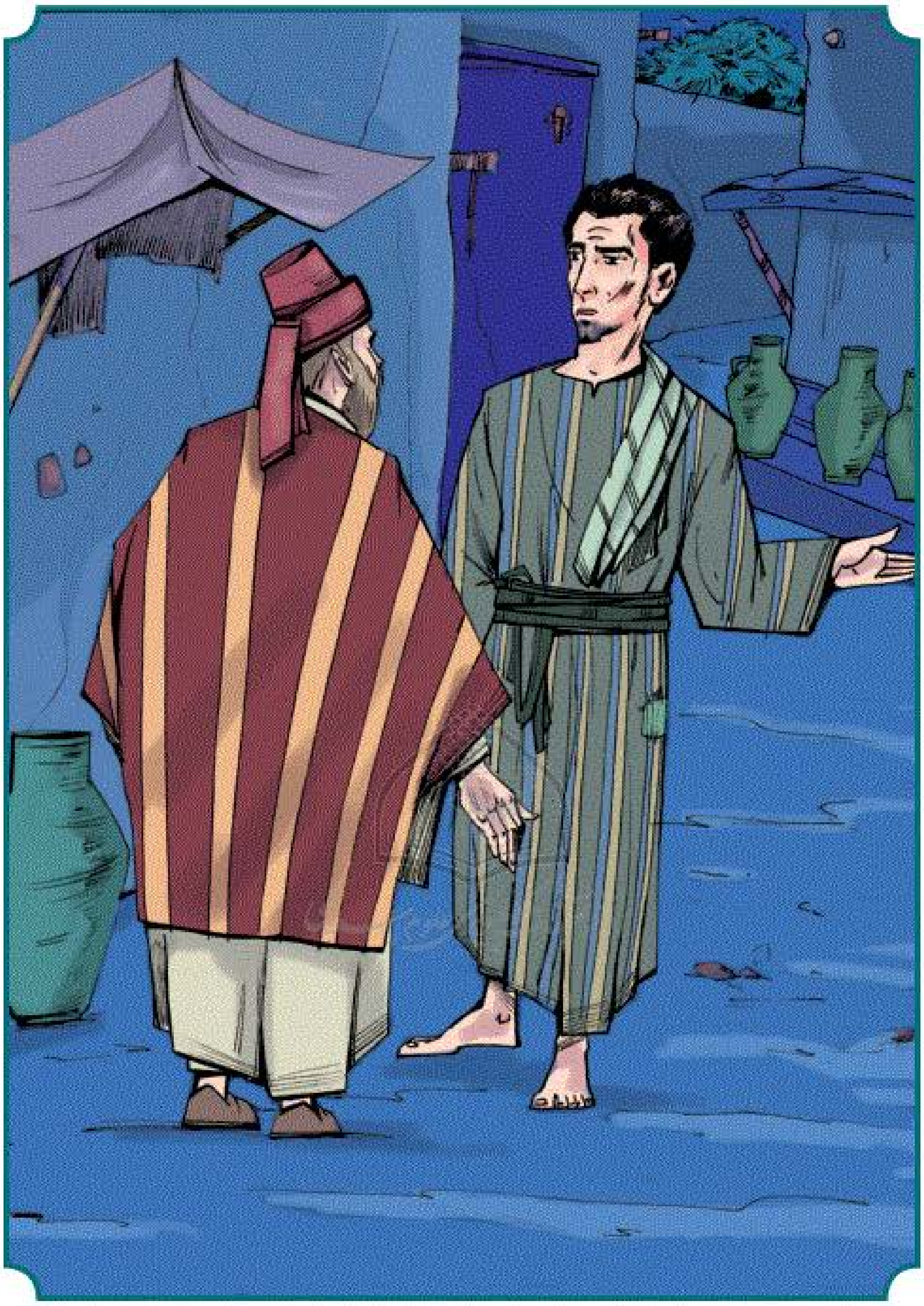

أَرَادَ أَحَدُ التُّجَّارِ أَنْ يُسَافِرَ إِلَى بَلَدٍ بَعِيْدٍ، وَيَتْرُكَ فِي دُكَّانِهِ فَتَىً يُدِيْرُ تِجَارَتَهُ فِي أَثْنَاءِ غِيَابِهِ الَّذِي قَدْ يَطُوْلُ أَكْثَرَ مِنْ عَامٍ.

فَرَاحَ التَّاجِرُ يَبْحَثُ عَنْ فَتَىً يَتَمَتَّعُ بِالشَّجَاعَةِ وَالأَمَانَةِ وَالصِّدْقِ؛ لِيُوْكِلَ إِلَيْهِ الأُمُوْرَ.

ذَاتَ لَيْلَةٍ وَخِلالَ تَجْوَالِهِ فِي المَدِيْنَةِ، تَوَقَّفَ التَّاجِرُ لِيَسْتَرِيْحَ قُرْبَ أَحَدِ المَنَازِلِ، وَفَجْأَةً تَسَلَّلَ إِلَى

سَمِعَه صَوْتٌ مِنَ النَّافِذَةِ يُرَدِّدُ:

لا، هَذَا لا يُمْكِنُ أبَدَاً.. أنَا لا أغُشُّ أحَدَاً بِإضَافَةِ المَاءِ إلَى الحَلِيْبِ، لا أفْعَلُ هَذَا أبَدَاً!

ثُمَّ خَرَجَ مِنَ المَنْزِلِ فَتَىً نَحِيْفُ الجِسْمِ، رَثُّ الثِّيَابِ، حَافِي القَدَمَيْنِ، وَهُوَ يُتَمْتِمُ بِكَلِمَاتٍ غَيْرِ مَسْمُوْعَةٍ، إلَّا أنَّهَا غَاضِبَةٌ.

تَبِعَ التَّاجِرُ الفَتَى، وَقَالَ لَهُ: مَا الَّذِي حَدَثَ يَا وَلَدِيْ؟ أخْبِرْنِيْ بِالأمْرِ، فَرُبَّمَا أسْتَطِيْعُ مُسَاعَدَتَكَ!

قَالَ الفَتَى: أنَا فَتَىً يَتِيْمٌ يَا عَمُّ! وَأرْسَلَتْنِيْ أُمِّيْ أمْسِ لِأُسَاعِدَ صَاحِبَ هَذَا المَنْزِلِ الَّذِي يَبِيْعُ الحَلِيْبَ مُقَابِلَ أجْرٍ زَهِيْدٍ نَسُدُّ بِهِ رَمَقَنَا، فَطَلَبَ مِنِّيْ الرَّجُلُ أنْ أُضِيْفَ مَاءً إلَى الحَلِيْبِ، وَهَا أنَا أرْفُضُ مَا يَطْلُبُهُ، فَمَا كَانَ مِنْهُ إلَّا أنْ طَرَدَنِيْ مِنَ العَمَلِ مَعَهُ!

فَرَدَّ عَلَيْهِ التَّاجِرُ لِيَخْتَبِرَهُ: وَلِمَاذَا لا تَفْعَلُ مَا يَأمُرُكَ بِهِ الرَّجُلُ، وَتَأخُذُ أجْرَكَ، وَتُخْفِيْ الأمْرَ؟!

ازْدَادَ غَضَبُ الفَتَى، وَقَالَ: أنَا لا أُرِيْدُ أنْ أغُشَّ النَّاسَ أيُّهَا الشَّيْخُ، ثُمَّ كَيْفَ أُخْفِيْ الأمْرَ وَهُنَاكَ مَنْ يَرَانِيْ؟!

فَسَألَهُ التَّاجِرُ: وَمَنْ يَرَاكَ فِي هَذَا اللَّيْلِ؟!

قَالَ الفَتَى: يَرَانِيْ الَّذِي لا يَخْفَى عَلَيْهِ شَيْءٌ، يَرَانِيَ اللَّهُ رَبِّيْ وَرَبُّكَ.

وَمَا إنْ سَمِعَ التَّاجِرُ كَلِمَاتِ الفَتَى هَذِهِ، حَتَّى انْهَمَرَتْ عَيْنَاهُ بِالدُّمُوْعِ!

وَفِي اليَوْمِ التَّالِيْ كَانَ الفَتَى مُنْهَمِكَاً بِجِدٍّ وَإخْلاصٍ فِي دُكَّانِ التَّاجِرِ، فِيْمَا كَانَ التَّاجِرُ يُعِدُّ قَافِلَتَهُ لِلسَّفَرِ، وَهُوَ مُطْمَئِنُّ البَالِ، بَعْدَ أنْ وَجَدَ لَهُ شَرِيْكاً شُجَاعَاً وَأمِيْنَاً وَصَادِقَاً.

الفائدة اللغوية

الكلمة	المعنى	المرادف	المضاد	الجمع
دُكَّان	مَحَلُّ البَيْعِ وَالشِّرَاءِ	حَانُوْت		دَكَاكِيْن
فَتَى		شَاب	شَيْخ، هَرِم	فِتْيَان فِتْيَة
يُوْكِل	أوْكَلَ الأُمُوْرَ إِلَيْهِ: كَلَّفَهُ بِهَا	يُفَوِّض		
ذَاتَ لَيْلَةٍ	فِي إِحْدَى اللَّيَالِي			
التَّجْوَال	التَّنَقُّلُ مِنْ مَكَانٍ إِلَى آخَرَ	التَّنَقُّل الطَّوَاف		
تَسَلَّلَ	خَرَجَ أَوْ دَخَلَ خُفْيَةً	نَفَذَ، دَخَلَ		
أغُش	غَشَّ: خَانَ وَخَدَعَ فِي البَيْعِ وَالشِّرَاءِ وَنَحْوِهِمَا	أخْدَع	أنْصَح	
نَحِيْف	ضَامِرُ الجِسْمِ بِلا مَرَضٍ		سَمِيْن	نُحَفَاء
رَثُّ الثِّيَابِ	ثِيَابُهُ مُمَزَّقَةٌ، أوْ قَارَبَتِ التَّمَزُّقَ	بَالِيْ الثِّيَابِ	جَدِيْدُ الثِّيَابِ	رِثَاثُ الثِّيَابِ
حَافٍ	مِنْ دُوْنِ حِذَاءٍ أَوْ نَعْلٍ		مُحْتَذٍ، مُنْتَعِل	حُفَاة
تَمْتَمَ	حَرَّكَ شَفَتَيْهِ بِكَلِمَاتٍ غَيْرِ مَسْمُوْعَةٍ			
غَاضِبَة	مُتَّصِفَةٌ بِالغَضَبِ	سَاخِطَة	رَاضِيَة	
زَهِيْد		قَلِيْل	كَثِير	

الكلمة	المعنى	المرادف	المضاد	الجمع
الرَّمَق	بَقِيَّةُ الرُّوْحِ، القَلِيْلُ مِنَ القُوْتِ			أرْمَاق
أرْفُض	رَفَضَهُ: امْتَنَعَ عَنْهُ أوْ مِنْهُ	أمْتَنِع	أقْبَل، أُوَافِق	
يَخْتَبِرُهُ		يَمْتَحِنُهُ		
انْهَمَرَتْ عَيْنَاهُ	نَزَلَ دَمْعُهَا بِكَثْرَةٍ	بَكَى، ذَرَفَتْ عَيْنَاهُ		
مُنْهَمِكٌ فِيْهِ	مُجِدٌّ وَمُثَابِرٌ عَلَيْهِ	مُكِبٌّ عَلَيْهِ		
يُعِد	أعَدَّ الشَّيءَ: هَيَّأَهُ وَجَهَّزَهُ	يُهَيِّئ		
يُدِيْر	أدَارَ: أشْرَفَ عَلَى إدَارَةِ عَمَلٍ مَا			
يَتَمَتَّع	يَتَمَتَّعُ بِالشَّجَاعَةِ: يَتَّصِفُ بِهَا، يَتَحَلَّى بِهَا			
النَّافِذَة	شُبَّاكٌ يَنْفُذُ مِنْهُ النُّورُ وَالهَوَاءُ فِي حُجْرَةٍ	شُبَّاك		نَوَافِذ
نَسُدُّ بِهِ رَمَقَنَا	سَدَّ رَمَقَهُ: أطْعَمَهُ مَا يُمْسِكُ قُوَّتَه			
تُخْفِي	أخْفَى الشَّيءَ: أضْمَرَهُ وَسَتَرَهُ	تُضْمِر، تَكْتُم	تُظْهِر، تُعْلِن	
مُطْمَئِن	اِطْمَأَنَّ: هَدَأَ بَالُهُ، سَكَنَ بَعْدَ قَلَقٍ	هَادِئ، سَاكِن	مُضْطَرِب، قَلِق	مُطْمَئِنُّون
شَرِيْك	مَنْ لَهُ نَصِيْبٌ فِي مَالٍ أوْ عَمَلٍ	سَهِيْم		شُرَكَاء

التمرين

١. على الطّالب حكاية الدّرس.

٢. أجب بحسب مضمون القصّة:

١. إلَى أيْنَ أرَادَ التَّاجِرُ أنْ يُسَافِرَ؟

....

٢. مَاذَا أرَادَ أنْ يَتْرُكَ فِي دُكَّانِهِ؟

....

٣. عَمَّنْ رَاحَ التَّاجِرُ يَبْحَثُ؟ وَلِمَاذَا؟

....

٤. أيْنَ تَوَقَّفَ التَّاجِرُ خِلالَ تَجْوَالِهِ؟ وَلِمَاذَا؟

....

٥. مَنْ خَرَجَ مِنَ المَنْزِلِ؟ وَمَا هِيَ صِفَاتُهُ؟

....

٦. مَاذَا قَالَ التَّاجِرُ لِلْفَتَى؟

....

٧. بِمَاذَا أجَابَ الفَتَى التَّاجِرَ؟

....

٨. لِمَاذَا طَرَدَ صَاحِبُ المَنْزِلِ الفَتَى؟

....

٩. هَلْ أرَادَ التَّاجِرُ امْتِحَانَ الفَتَى؟ وَمَاذَا سَألَهُ؟

....

١٠. مَاذَا كَانَ جَوَابُ الفَتَى؟ وَمَا هِيَ النَّتِيْجَةُ؟

....

٣. رتّب المفردات الآتية، لتكون جملاً مفيدةً:

١. سَيِّدُكَ ـ يَأمُرُكَ ـ تَفْعَلُ ـ لِمَاذَا ـ بِهِ ـ مَا ـ لا؟

....

٢. يَرَانِي ـ هُنَاكَ ـ وَ ـ مَنْ ـ الجَرِيْمَةَ ـ أُخْفِي ـ كَيْفَ؟

....

٣. بِبَعِيْدٍ ـ لَيْسَ ـ التَّاجِرُ ـ أَرَادَ ـ بَلَدٍ ـ إِلَى ـ يُسَافِرَ ـ أَنْ.

....

٤. الحَلِيْبَ ـ المَاءِ ـ أحَداً ـ لا ـ إِلَى ـ بِإِضَافَةِ ـ أَغُشُّ ـ أنَا.

....

٥. يُرَى ـ مَنْ ـ الخَفَاءِ ـ يَرْتَكِبُ ـ لا ـ يَرَهُ ـ فِي ـ ذَنْبَاً ـ مَنْ.

....

٤. ضع كلّاً من الكلمات الآتية في جملة تامّة من إنشائك:

١. يُدِيْر ....

٢. اِنْهَمَرَ ....

٣. يَتَمَتَّع ....

٤. رَفَضَ ....

٥. تَسَلَّلَ ....

٦. أَوْكَلَ ....

٧. تَجْوَال ....

٨. اِسْتَرَاحَ ....

٩. نَسُدُّ رَمَقَنَا ....

١٠. حَافِيْ القَدَمَيْنِ ....

مَسْجِدُ مَحَلَّتِنَا

اِعْتَدْتُ مَعَ صَدِيْقِيْ أَحْمَدَ أَنْ نُؤَدِّيَ صَلَاةَ المَغْرِبِ فِي مَسْجِدِ مَحَلَّتِنَا الجَمِيْلِ.

المَسْجِدُ لَمْ يَكُنْ ضَخْماً طَبْعاً، إلَّا أَنَّهُ كَانَ ـ رَغْمَ صِغَرِهِ وَتَوَاضُعِ بِنَائِهِ ـ نَظِيْفاً هَادِئاً يَمْلَأُ القَلْبَ طُمَأْنِيْنَةً وَثَبَاتاً وَعِزَّةً..

كَانَ صَوْتُ الأَذَانِ يَنْسَابُ مِنْ عَلَى مَنَائِرِهِ، لِيَدْخُلَ القَلْبَ، وَكَانَتْ آيَاتُ القُرْآنِ يَتَرَدَّدُ صَدَاهَا بَيْنَ جُدْرَانِهِ، لِتَلِجَ الرُّوْحَ دُوْنَ عَنَاءٍ! كَانَ إعْجَابِيْ بِمَسْجِدِ مَحَلَّتِنَا كَبِيْراً، وَكَانَتْ رَغْبَتِيْ فِي أَدَاءِ الصَّلاةِ فِيْهِ مُلِحَّةً.

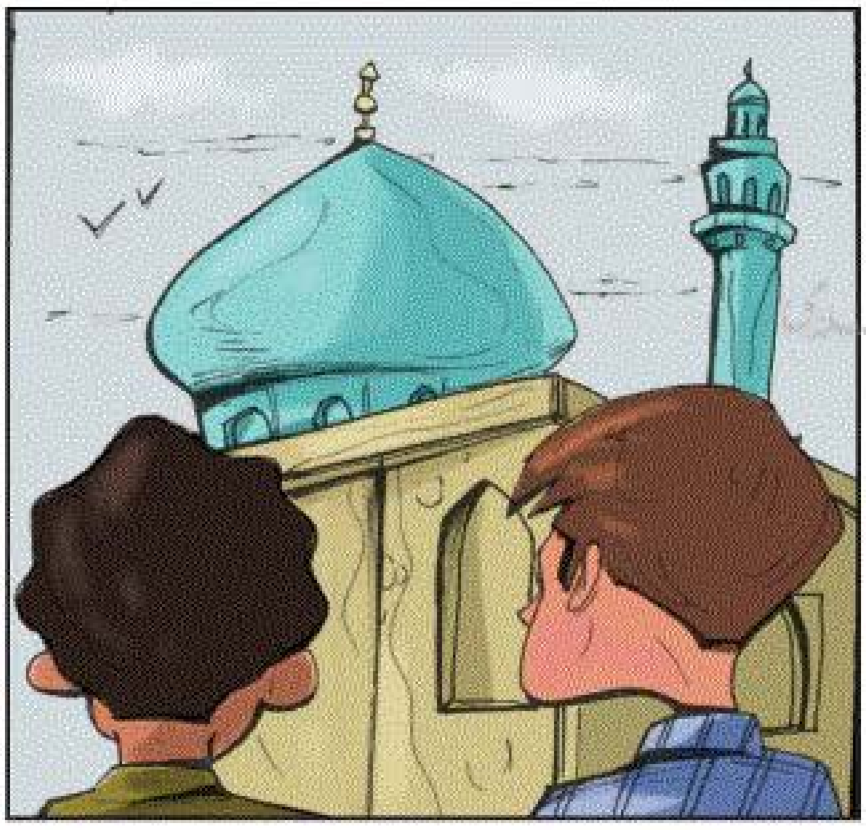

ذَاتَ يَوْمٍ وَعِنْدَمَا كُنْتُ مَعَ صَدِيْقِيْ أَحْمَدَ جَالِسَيْنِ فِي المَسْجِدِ، شَاهَدْتُ رَجُلاً فَقِيْرَاً مَكْفُوْفَاً فِي يَدِهِ حَفْنَةٌ مِنَ التَّمْرِ، وَكَانَ كُلَّمَا أَكَلَ تَمْرَةً رَمَى النَّوَاةَ أَمَامَهُ عَلَى فِرَاشِ المَسْجِدِ!

مَازَالَ الأَمْرُ يَبْدُو طَبِيْعِيّاً، إلَّا أَنَّ الَّذِي أَثَارَ دَهْشَتِيْ هُوَ تَصَرُّفُ صَدِيْقِيْ أَحْمَدَ! لَقَدْ قَفَزَ أَحْمَدُ بِاتِّجَاهِ ذَاكَ الرَّجُلِ، وَرَاحَ يَجْمَعُ نَوَى التَّمْرِ مِنْ أَمَامِهِ، وَكُلَّمَا رَمَى الرَّجُلُ نَوَاةً حَمَلَهَا أَحْمَدُ عَلَى عَجَلٍ حَتَّى أَنْهَى الفَقِيْرُ عَشَاءَهُ، وَعِنْدَهَا أَخَذَ أَحْمَدُ النَّوَى، وَرَمَاهَا فِي

سَلَّةِ المُهْمَلاتِ، وَغَسَلَ يَدَيْهِ، وَعَادَ وَهُوَ يَبْتَسِمُ!

قُلْتُ لَهُ مُتَعَجِّبَاً: مَا هَذَا الَّذِي صَنَعْتَ؟! إنَّ لِلْمَسْجِدِ مَنْ يَقُوْمُ بِنَظَافَتِهِ، فَمَا شَأْنُكَ أَنْتَ بِذَلِكَ؟!

قَالَ أَحْمَدُ مُبْتَسِمَاً: يَا صَدِيْقِيْ! إنَّ لِلْمَسْجِدِ آدَابَاً عَلَيْنَا جَمِيْعَاً الالْتِزَامُ بِهَا، أَهَمُّهَا نَظَافَةُ المَسْجِدِ، وَبَعْدَهَا أَلَّا نَرْفَعَ فِيْهِ أَصْوَاتَنَا عَالِيَاً فِي النِّدَاءِ وَالمُحَادَثَةِ، وَأَلَّا نَتَحَدَّثَ فِيْهِ بِأَمْرٍ لا يَهُمُّ المُسْلِمِيْنَ، وَأَلَّا نَبْصُقَ فِيْهِ، وَأَلَّا نَطْلُبَ فِيْهِ حَاجَةً ضَائِعَةً، وَأَنْ نُصَلِّيَ فِيْهِ رَكْعَتَيْنِ عِنْدَ دُخُوْلِنَا إيَّاهُ، وَأَنْ نَمْكُثَ فِيْهِ وَنَحْنُ عَلَى وُضُوْءٍ، وَأَنْ نَعْمُرَهُ بِالصَّلاةِ وَالعِبَادَةِ وَقِرَاءَةِ القُرْآنِ، وَأَلَّا نَنَامَ فِيْهِ، وَلا نَبِيْعَ فِيْهِ وَلا نَشْتَرِيَ، وَأَنْ نُحَافِظَ عَلَى طَهَارَتِهِ، وَلا نَعْبَثَ بِأَثَاثِهِ.

وَرَاحَ أَحْمَدُ يُعَدِّدُ لِيَ الكَثِيْرَ مِنْ آدَابِ المَسْجِدِ، وَيَوْمَهَا عَرَفْتُ أَنَّ صَدِيْقِيْ أَحْمَدَ أَكْثَرُ مِنِّيْ إعْجَابَاً بِمَسْجِدِ المَحَلَّةِ، لا لأَنَّهُ مَسْجِدُ مَحَلَّتِنَا، بَلْ لأَنَّهُ بَيْتٌ مِنْ بُيُوْتِ اللَّهِ!

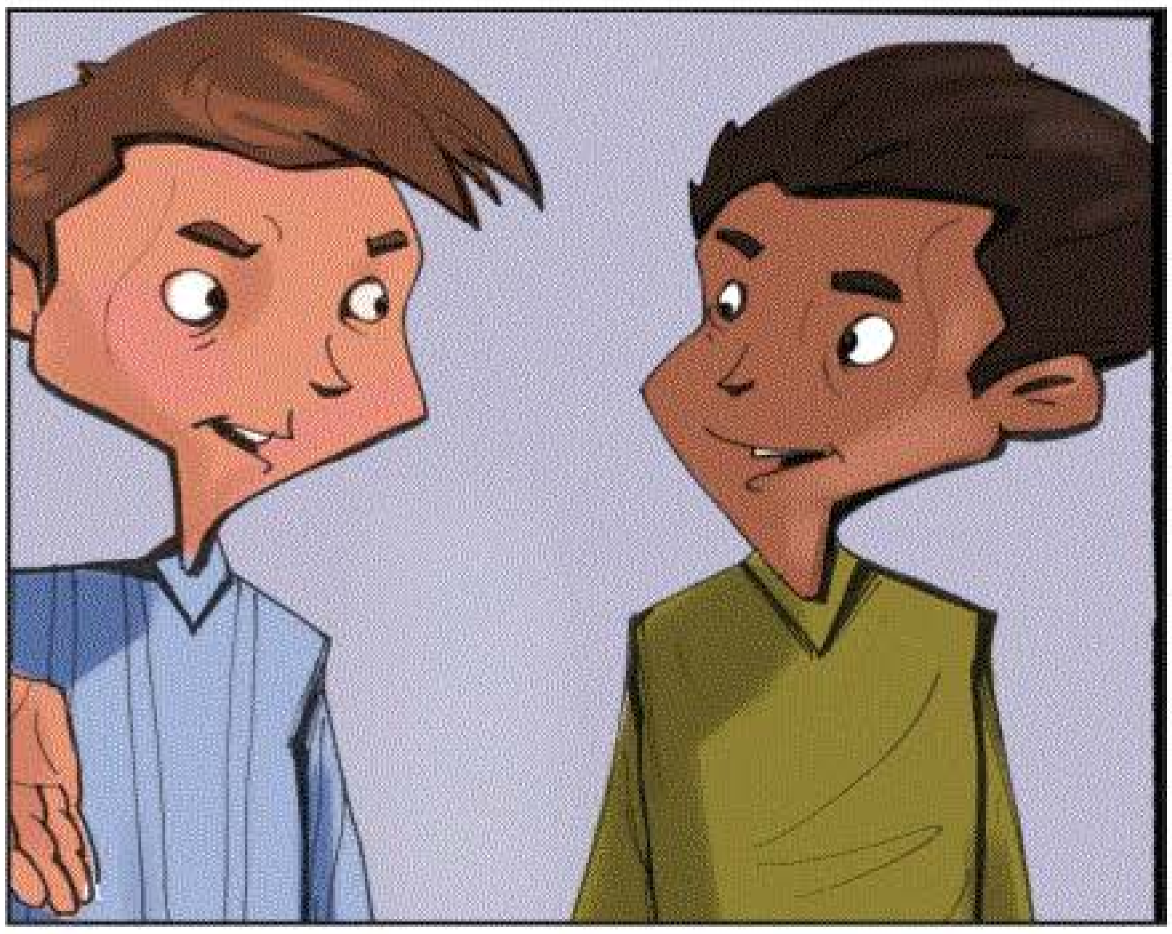

الفائدة اللغوية

الكلمة	المعنى	المرادف	المضاد	الجمع
أداءُ الصَّلاةِ	أدّى الصَّلاةَ: أقامَها، صَلّى	إقامَةُ الصَّلاةِ	تَرْكُ الصَّلاةِ	
ضَخْم	عَظِيْمُ الحَجْمِ	عَظِيْم	ضَئِيل، صَغِيْر	ضِخَام
يَنْسَاب	يَتَحَرَّكُ بِرِقَّةٍ وَسُهُوْلَةٍ	يَتَحَرَّك، يَسِيْر		
مَنَارَة	بِنَاءٌ مُرْتَفِعٌ يُؤَذَّنُ عَلَيْهِ	مِئْذَنَة		مَنَائِر، مَنَاوِر
وَلَجَ ـِ	وَلَجَ البَيْتَ: دَخَلَهُ	دَخَلَ	خَرَجَ	
عَنَاء		تَعَب، مَشَقَّة	رَاحَة	
مُلِحَّة	شَدِيْدَة، أكِيْدَة، مَاسَّة			مُلِحَّات
الحَفْنَة	مِلْءُ الكَفِّ مِنَ الشَّيءِ			حُفَن، حَفَنَات
النَّوَاة	البَذْرَةُ الَّتِي تَكُوْنُ فِي دَاخِلِ الثَّمَرَةِ			نَوَى
أنْهَى عَشَاءَهُ		أكَلَهُ، أتَمَّهُ	بَدَأَهُ	
سَلَّةُ المُهْمَلاتِ	وِعَاءُ النُّفَايَاتِ	سَلَّةُ النُّفَايَاتِ		سِلالُ المُهْمَلاتِ

الكلمة	المعنى	المرادف	المضاد	الجمع
فَقِيْر	مَنْ لا يَمْلِكُ إلَّا أقَلَّ القُوْتِ	مِسْكِيْن	ثَرِي، مُوْسِر	فُقَرَاء
مَكْفُوْف	فَاقِدُ البَصَرِ	ضَرِيْر، أعْمَى	بَصِيْر	مَكْفُوْفُون
بَصَقَ ـُـ	رَمَى لُعَابَهُ مِنْ فَمِهِ	تَفَلَ ـِـ		
مَكَثَ ـُـ	مَكَثَ فِي المَسْجِدِ: بَقِيَ فِيْهِ	بَقِيَ، لَبِثَ	غَادَرَ، تَرَكَ	
نَعْبَث	عَبِثَ الطِّفْلُ: عَمِلَ مَا لا فَائدَةَ فِيْهِ	نَلْعَب	نَجِد	
اِعْتَدْتُ	اِعْتَادَ السَّفَرَ: صَارَ مِنْ عَادَتِهِ	تَعَوَّدْتُ، أِلِفْتُ		
مَحَلَّة	مُجْتَمَعٌ سَكَنِيٌّ دَاخِلَ المَدِيْنَةِ	حَي، حَارَة		مَحَلَّات
نَظِيْف	نَظُفَ: نَقِيَ مِنَ الوَسَخِ	طَاهِر	وَسِخ، قَذِر	
العِزَّة	العَظَمَة، الكِبْرِيَاء، السُّمُو	العَظَمَة	الحَقَارَة، الذُّل	
قَفَزَ ـِـ	اِرْتَفَعَ فِي الهَوَاءِ، وَسَقَطَ عَلَى الأرْضِ بِتَوَازُنٍ	وَثَبَ، طَفَرَ		
ضَائعَة	ضَاعَتِ السَّاعَةُ: فُقِدَتْ، لَمْ يُعْثَرْ عَلَيْهَا	ضَالَّة، مَفْقُوْدَة		ضَائعَات
نَعْمُرُهَا	نَجْعَلُهَا عَامِرَةً آهِلَةً			

التمرين

١. على الطّالب حكاية الدّرس.

٢. أجب بحسب مضمون القصّة:

١. أيُّ عَمَلٍ اعْتَدْتُهُ يَا زُمَلائي؟

....

٢. كَيْفَ كَانَ مَسْجِدُ مَحلَّتِنَا؟

....

٣. بِمَاذَا يَمْلأُ القَلْبَ هَذَا المَسْجِدُ؟

....

٤. كَيْفَ كَانَ صَوْتُ أذَانِ المَسْجَدِ؟

....

٥. مَتَى شَاهَدْتُ الرَّجَلَ الأعْمَى يَا زُمَلائي؟

....

٦. مَاذَا كَانَ فِي يَدِ الأعْمَى؟ وَمَاذَا كَانَ يَعْمَلُ بِهِ؟

....

٧. مَا الَّذِي أثَارَ دَهْشَتِي؟

....

٨. أيْنَ رَمَى أحْمَدُ نَوَى التَّمْرِ؟ وَمَاذَا عَمِلَ بَعْدَ ذَلِكَ؟

....

٩. مَاذَا قُلْتُ لأحْمَدَ وَأنَا مُتَعَجِّبٌ؟

....

١٠. مَاذَا عَدَّدَ لِيْ أحْمَدُ أخِيْرَاً؟

....

مرکز تحقیقات کامپیوتری علوم اسلامی

٣. أنِّثْ كما في المثال:

قَالَ تِلْمِيْذٌ: اعْتَادَ صَدِيْقِيْ أَلَّا يُصَلِّيَ فِي بَيْتِهِ، بَلْ فِي مَسْجِدِ مَحَلَّتِهِ.

قَالَتْ تِلْمِيْذَةٌ: اعْتَادَتْ صَدِيْقَتِيْ أَلَّا تُصَلِّيَ فِي بَيْتِهَا، بَلْ فِي مَسْجِدِ مَحَلَّتِهَا.

١. هَذَانِ هُمَا الرَّجُلانِ اللَّذَانِ قَامَا بِغَسْلِ فِرَاشِ مَسْجِدِ المَحَلَّةِ.

....

٢. رَأَيْتُ إِخْوَةً يَتَكَلَّمُوْنَ عَنْ مَسْجِدِ مَحَلَّتِهِمْ، وَقَدِ اتَّفَقُوا عَلَى تَنْظِيْفِهِ.

....

٣. دَخَلَ الأَخَوَانِ بَيْتَهُمَا فَتَوَضَّآ، ثُمَّ ذَهَبَا إِلَى المَسْجِدِ لِيُدْرِكَا صَلاةَ الجَمَاعَةِ.

....

٤. قَالَ أَحَدُ المُصَلِّيْنَ: مِنْ آدَابِ المَسْجِدِ أَلَّا يُنَامَ فِيْهِ، فَعَلَيْكُمْ أَلَّا تَنَامُوا فِيْهِ بَعْدَ الصَّلاةِ.

....

٥. قَالَ أَحَدُ الطُّلَّابِ: عَلَى كُلِّ طَالِبَيْنِ أَنْ يَغْسِلا سَجَّادَةً وَاحِدَةً مِنْ سَجَّادَاتِ مُصَلَّى المَدْرَسَةِ.

....

٤. ضع كلّاً من الكلمات الآتية في جملة تامّة من إنشائك:

١. يَلِج ....

٢. عَنَاء ....

٣. رَغْمَ ....

٤. حَفْنَة ....

٥. عَبثَ ....

٦. اِعْتَادَ ....

٧. مُلِحَّة ....

٨. ضَخْم ....

٩. مَكْفُوْف ....

١٠. يَنْسَاب ....

المُؤْمِنُ بِعَيْنِ اللّه

حِيْنَمَا أمَرَ رِضَا خَان (وَالِدُ شَاهِ إيْرَانَ السَّابِقِ) بِنَزْعِ الحِجَابِ عَنِ النِّسَاءِ قَسْرَاً، ضَاقَتِ الدُّنْيَا بِالمُؤْمِنِيْنَ، وَأحَسُّوا بِبَلاءٍ لَمْ يَشْهَدُوا لَهُ مَثِيْلاً مِنْ قَبْلُ، فَهَاجَرَ مَنْ هَاجَرَ مِنْهُمْ إلَى العِرَاقِ تَخَلُّصاً مِنْ وَيْلَاتِ ذَلِكَ القَرَارِ الظَّالِمِ.

وَكَانَ أحَدُ أُوْلَئِكَ الهَارِبِيْنَ بِدِيْنِهِمْ إلَى العِرَاقِ رَجُلاً عَالِماً جَلِيْلَ القَدْرِ، قَدْ سَكَنَ فِي جِوَارِ أمِيْرِالمُؤْمِنِيْنَ عليه السلام فِي مَدِيْنَةِ النَّجَفِ الأشْرَفِ، وَقَدْ وَصَلَ هُوَ وَعَائِلَتُهُ إلَى أرْضِ العِرَاقِ بَعْدَ أنْ وَاجَهُوا مَخَاطِرَ وَمَصَاعِبَ كَثِيْرَةً.

وَفِي الأرَاضِيْ العِرَاقِيَّةِ بَدَأتِ المَشَاقُّ الأُخْرَى، حَيْثُ قَضَوا أُسْبُوْعَاً فِي السِّجْنِ؛ لِدُخُوْلِهِمْ غَيْرِ الرَّسْمِيِّ، وَلَمَّا أفْرَجَتِ السُّلُطَاتُ العِرَاقِيَّةُ عَنْهُمْ أخَذُوا قِسْطاً مِنَ الرَّاحَةِ، وَتَوَجَّهُوا إلَى مَدِيْنَةِ النَّجَفِ.

قَالَ ذَلِكَ العَالِمُ الرَّبَّانِيُّ: لَمَّا وَصَلْنَا إلَى النَّجَفِ كُنَّا مُرْهَقِيْنَ جِدّاً، وَلَيْسَ لَنَا مَلْجَأٌ وَمَأوَىً نَأوِيْ إلَيْهِ، وَلَمْ نَكُنْ نَعْرِفُ أحَداً هُنَاكَ غَيْرَ أمِيْرِالمُؤْمِنِيْنَ عليه السلام، فَتَوَجَّهْتُ إلَيْهِ، وَبَعْدَ أدَاءِ السَّلامِ وَالزِّيَارَةِ وَالدُّعَاءِ، حَمَدْتُ اللّهَ تَعَالَى عَلَى السَّلامَةِ فِي هَذِهِ الرِّحْلَةِ الَّتِي وَاجَهْتُ فِيْهَا المَصَاعِبَ الكَثِيْرَةَ، وَقُلْتُ لِسَيِّدِي وَمَوْلاي أمِيْرِالمُؤْمِنِيْنَ عليه السلام: لَقَدْ تَوَجَّهْتُ إلَيْكَ يَا سَيِّدِيْ أنَا وَعِيَالِيْ، وَأنْتَ أدْرَى بِحَالِيْ! وَلَيْسَ لَدَيَّ مَا أسْتَطِيْعُ بِهِ تَدْبِيْرَ أُمُوْرِيْ، فَأنَا أحْتَاجُ الآنَ إلَى مَبْلَغٍ، وَقَدْ ذَكَرْتُ المَبْلَغَ، ثُمَّ خَرَجْتُ مِنَ الحَرَمِ الشَّرِيْفِ.

فَلَمَّا صِرْتُ فِي الصَّحْنِ رَأيْتُ رَجُلاً لا أعْرِفُهُ، وَلَكِنَّ عَلائِمَ الإيْمَانِ بَادِيَةٌ عَلَى وَجْهِهِ، فَأقْبَلَ عَلَيَّ وَسَلَّمَ، وَوَضَعَ بِيَدِيْ مَبْلَغَاً مِنَ المَالِ قَائِلاً: يَا شَيْخَنَا، أعْتَقِدُ أنَّكَ تَحْتَاجُ إلَى هَذَا المَبْلَغِ. فَأخَذْتُ المَبْلَغَ وَشَكَرْتُهُ عَلَى ألْطَافِهِ، وَالأعْجَبُ مِنْ ذَلِكَ أنِّي لَمَّا حَسَبْتُ المَبْلَغَ وَجَدْتُهُ بِمِقْدَارِ مَا طَلَبْتُ مِنْ سَيِّدِيْ وَمَوْلايْ أمِيْرِالمُؤْمِنِيْنَ عليه السلام!

الفائدة اللغوية

الجمع	المضاد	المرادف	المعنى	الكلمة
	اِخْتِيَاراً، طَوْعَاً	جَبْراً، كُرْهَاً	قَسَرَهُ: أكْرَهَهُ عَلَى عَمَلٍ	قَسْراً
		يَرَى	شَهِدَ حَادِثاً: رَآهُ وَعَايَنَهُ	يَشْهَد
أمْثَال		شَبِيْه، نَظِيْر	مِثْل	مَثِيل
	أقَامَ		تَرَكَ وَطَنَهُ	هَاجَرَ
			الصُّعُوبَاتُ الشَّدِيدَةُ، الأزَمَاتُ	الوَيْلات
		أخْطَار، مُجَازَفَات	أُمُورٌ قَدْ تُؤَدِّيْ إِلَى الهَلاكِ	مَخَاطِر
مَشَاقّ، مَشَقَّات	رَاحَة	عَنَاء، تَعَب	صُعُوبَة، تَعَبٌ شَدِيْدٌ	مَشَقَّة
	حَبَسَهُ، حَجَزَهُ	أطْلَقَهُ، حَرَّرَهُ	أطْلَقَ سَرَاحَهُ	أفْرَجَ عَنْهُ
مُرْهَقُون	مُرْتَاح	مُتْعَب، مُضْنَى	مَنْ يَشْعُرُ بِتَعَبٍ شَدِيدٍ	مُرْهَق
	رَحُبَتِ الدُّنْيَا		صَعُبَتِ الحَيَاةُ	ضَاقَتِ الدُّنْيَا
ألْطَاف	جَفَاء، قَسْوَة	رِقَّة، عُذُوبَة	عَامَلَهُ بِلُطْفٍ: بِلِيْنٍ وَرِفْقٍ	لُطف
بَادِيَات، بَوَادٍ	خَافِيَة	ظَاهِرَة	بَدَا الشَّيءُ: ظَهَرَ	بَادِيَة
	اِرْتَدَى	خَلْع	نَزَعَ ثَوبَهُ: خَلَعَهُ	نَزْع

الكلمة	المعنى	المرادف	المضاد	الجمع
الحِجَاب	السَّاتِر، غِطَاءٌ لِلرَّأسِ			حُجُب
مَلْجَأ	مَايُحْتَمَى بِهِ، أوْ يُؤْوَى إلَيْهِ	مَأوَى، مَلاذ		مَلَاجِئ
القَرَار	مَاعَزَمَ عَلَيْهِ الإنْسَانُ بَعْدَ تَفْكِيرٍ	التَّصْمِيْم		قَرَارَات
مَصَاعِب	شَدَائِد	مَشَاق، مَتَاعِب		
نَأوِي	أوَى إلَيْه: لَجَأَ إلَيْه، لاذَ بِهِ	نَلْجَأ، نَلُوْذ		
وَاجَهَ	وَاجَهَ مَخَاطِرَ: تَصَدَّى لَهَا وَجَابَهَهَا	جَابَهَ،قَابَلَ		
التَّدْبِير	الإدَارَة، حُسْنُ التَّصَرُّفِ	التَّصْرِيْف		تَدَابِيْر
جَلِيل	عَظِيْمُ المَنْزِلَةِ	عَظِيْم	حَقِيْر	أجِلَّة، أجِلَّاء
مَبْلَغ	مِقْدَارٌ مِنَ المَالِ			مَبَالِغ

مرکز تحقیقات کامپیوتری علوم اسلامی

التمرين

١. على الطّالب حكاية الدّرس.

٢. أجب بحسب مضمون القصّة:

١. مَا الأمْرُ الَّذِي صَدَرَ مِنْ رِضَاخَان؟

....

٢. مَاذَا حَدَثَ لِلمُؤْمِنِيْنَ بَعْدَ صُدُوْرِ الأمْرِ مِنْ رِضَاخَان؟

....

٣. إلَى أيْنَ هَاجَرَ المُؤْمِنُوْنَ؟ وَلِمَاذَا؟

....

٤. مَاذَا وَاجَهَ العَالِمُ الجَلِيْلُ وَعَائِلَتُهُ فِي أثْنَاءِ سَفَرِهِمْ إلَى العِرَاقِ؟

....

٥. أيْنَ سَكَنَ العَالِمُ الجَلِيْلُ حِيْنَمَا وَصَلَ العِرَاقَ؟

....

٦. مَاذَا حَدَثَ لَهُ وَلِعَائِلَتِهِ حِيْنَمَا دَخَلُوا الأرَاضِيْ العِرَاقِيَّةَ؟

....

٧. إلَى مَنِ الْتَجَأَ العَالِمُ حِيْنَمَا وَصَلَ إلَى النَّجَفِ لِحَلِّ مُشْكِلَتِهِ المَالِيَّةِ؟

....

٨. مَاذَا قَالَ العَالِمُ لِسَيِّدِهِ أمِيْرِالمُؤْمِنِيْنَ عليه السلام؟

....

٩. كَيْفَ حُلَّتْ مُشْكِلَتُهُ المَالِيَّةُ؟

....

١٠. مَا العَجِيْبُ؟ وَمَا الأعْجَبُ فِي هَذِهِ القِصَّةِ؟

....

٣. صحّح الخطأ:

١. وَقَعَ المَدِيْنَةُ النَّجَفِ الأَشْرَفِ فِي عِرَاقِ.

....

٢. طَالَبْتُ مِنْ أحْمَدَ مَبْلَغاً مِنَ المَالِ؛ لِأسُدَّ بِهَا حَاجَتِيْ.

....

٣. أمَرَ رِضَاخَان نِسَاءَ الإيْرَانِيَّاتِ أنْ يَنْزَعُوا حِجَابَهُمْ.

....

٤. تَرَكَ كَثِيْرُ عَوَائِلِ الإيْرَانِيَّةِ بِلَادَ الإيْرَانِ تَخَلُّصاً مِنَ الجَوْرِ رِضَاخَان.

....

٥. أغْلَبُ عَوَائِلِ الَّتِي هَاجَرَتْ مِنْ إيْرَانَ سَكَنَتْ قُرْبَ مَرَاقِدِ أهْلِ بَيْتٍ عليهم السلام.

....

٤. أدخل كلّاً من الكلمات الآتية في جملة تامّة من إنشائك:

١. مَلْجَأ..

٢. قَسْراً..

٣. وَاجَهَ..

٤. تَوَجَّهَ..

٥. ضَاقَ..

٦. مُرْهَق..

٧. أفْرَجَ..

٨. وَيْلَات..

٩. مَخَاطِر..

١٠. تَخَلُّصاً..

مرکز تحقیقات کامپیوتری علوم اسلامی

صَانِعُ المَسَامِيْرِ

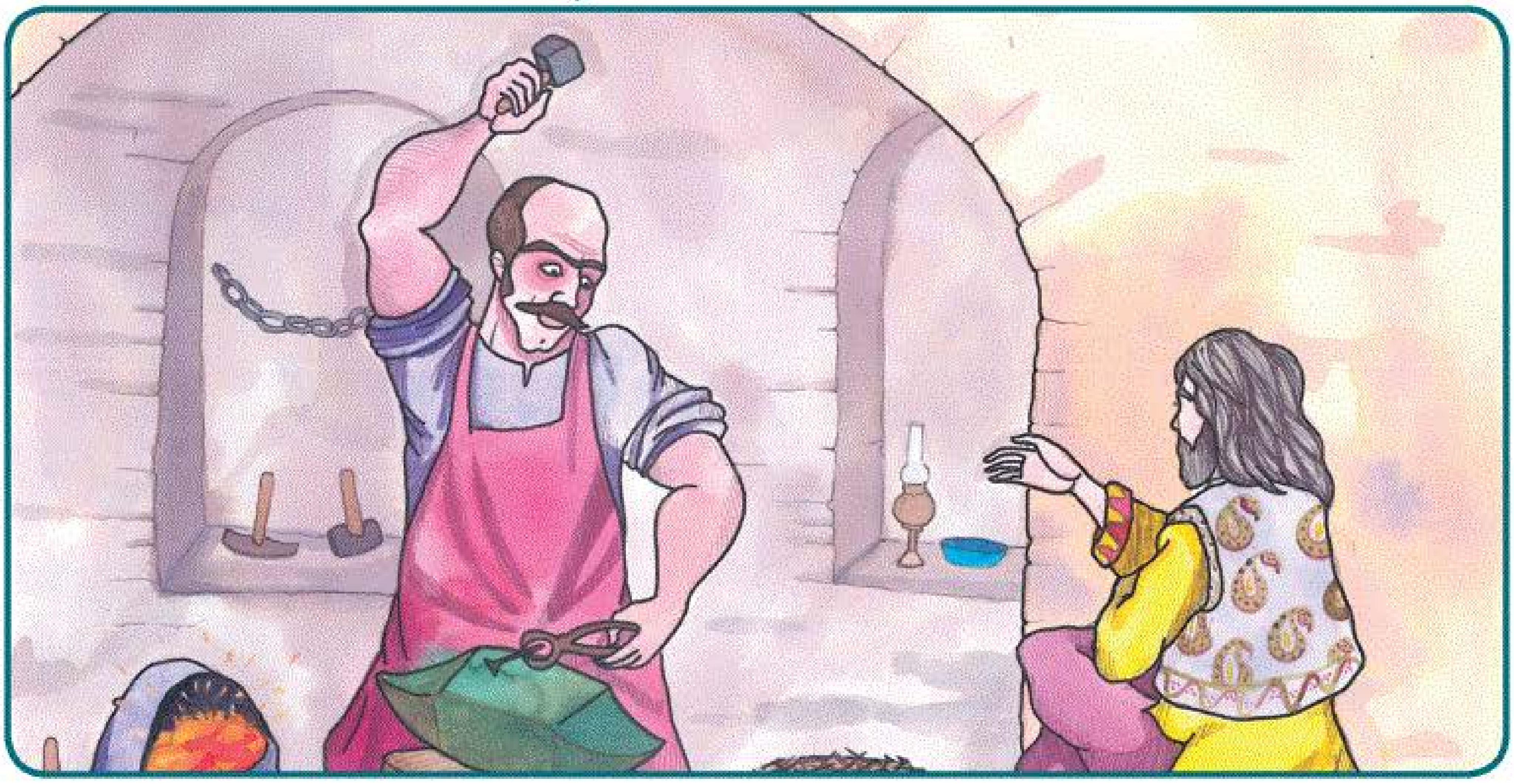

كَانَ صَانِعُ المَسَامِيْرِ النَّشِيْطُ يَعْمَلُ فِي دُكَّانِهِ طَوَالَ اليَوْمِ، وَضَرَبَاتُهُ القَوِيَّةُ وَالسَّرِيْعَةُ عَلَى الحَدِيْدِ الحَارِّ الأَحْمَرِ، تَقْذِفُ آلَافاً مِنَ الشَّرَرِ الَّذِي يَرْتَفِعُ حَوْلَهُ، وَيَمْلَأُ مَحَلَّ عَمَلِهِ، وَكَانَ جَارُهُ ـ وَهُوَ شَابٌّ غَنِيٌّ ـ يَأْتِيْهِ كُلَّ يَوْمٍ، وَيَنْظُرُ إِلَيْهِ سَاعَاتٍ طَوِيْلَةً.

فِي أَحَدِ الأَيَّامِ قَالَ لَهُ صَانِعُ المَسَامِيْرِ مَازِحاً: أَلَا تَرْغَبُ فِي صُنْعِ المَسَامِيْرِ؟ حَاوِلْ فَقَطْ أَيُّهَا الشَّابُّ؛ لِكَيْ تَمْلَأَ وَقْتَ فَرَاغِكَ، وَسَيَنْفَعُكَ هَذَا العَمَلُ يَوْماً مَا.

لَمْ يَكُنْ لَدَى الشَّابِّ الغَنِيِّ أَيُّ شَيْءٍ لِيَفْعَلَهُ؛ لِذَلِكَ وَافَقَ عَلَى الفِكْرَةِ، فَهَيَّأَ لِنَفْسِهِ مَكَاناً أَمَامَ سَنْدَانِ الحِدَادَةِ، وَضَحِكَ مَعَ نَفْسِهِ وَهُوَ يَجْلِسُ لِيَبْدَأَ الطَّرْقَ، وَبَعْدَ وَقْتٍ لَيْسَ بِالطَّوِيْلِ، وَبِتَمْرِيْنٍ قَصِيْرٍ، اسْتَطَاعَ عَمَلَ مِسْمَارٍ وَاحِدٍ.

بَعْدَ مُرُوْرِ عِدَّةِ سَنَوَاتٍ حَلَّتْ بِالقَرْيَةِ كَارِثَةٌ، وَفَقَدَ الشَّابُّ الغَنِيُّ كُلَّ ثَرْوَتِهِ، وَاضْطُرَّ إِلَى تَرْكِ القَرْيَةِ، وَالذَّهَابِ بَعِيْداً إِلَى قَرْيَةٍ أُخْرَى.

وَفِي أَحَدِ الأَيَّامِ تَوَقَّفَ ـ وَهُوَ عَلَى وَشَكِ الإِفْلَاسِ ـ فِي قَرْيَةٍ كَبِيْرَةٍ، أَكْثَرُ سُكَّانِهَا يَعْمَلُوْنَ فِي صِنَاعَةِ الأَحْذِيَةِ، وَاكْتَشَفَ بَعْدَ ذَلِكَ أَنَّهُمْ يَصْرِفُوْنَ أَمْوَالاً كَبِيْرَةً كُلَّ سَنَةٍ فِي شِرَاءِ مَسَامِيْرِ الأَحْذِيَةِ مِنْ مَدِيْنَةٍ مُجَاوِرَةٍ.

تَذَكَّرَ الشَّابُّ، الَّذِي كَانَ جَائِعاً، أَنَّهُ يَعْرِفُ صِنَاعَةَ مَسَامِيْرِ الأَحْذِيَةِ، فَعَرَضَ عَلَى سُكَّانِ القَرْيَةِ فِكْرَةً

لِتَجهيْزِهِمْ بِالمَسَامِيْرِ الَّتِي يَحْتَاجُوْنَ إِلَيْهَا، لَوْ قَامُوْا بِبِنَاءِ دُكَّانِ حِدَادَةٍ لَهُ. وَافَقَ الجَمِيْعُ، وَبَدَأَ الشَّابُّ يَعْمَلُ، وَبِقَدرِ مَا كَانَ يَعْمَلُ أَكْثَرَ كَانَ يُنْتِجُ مَسَامِيْرَ أَكْثَرَ، كَثِيْرٌ مِنْ رِجَالِ القَرْيَةِ أتوا إِلَيْهِ؛ لِيَتَعَلَّمُوا المِهْنَةَ، وَدُكَّانُ الحِدَادَةِ سُرْعَانَ مَا أَصْبَحَ مَصْنَعاً كَبِيْرَاً، وَأَصْبَحَ الشَّابُّ مُدِيْرَاً لِلمَصْنَعِ، فَتَحَسَّنَتْ أَحْوَالُهُ، وَأَصْبَحَ غَنِيَّاً، وَوَجَدَ نَفْسَهُ فِي حَالٍ أَحْسَنَ مِمَّا كَانَتْ عَلَيْهِ قَبْلَ أَنْ يَفْقِدَ ثَرْوَتَهُ.

عِنْدَهَا تَذَكَّرَ صَدِيْقَهُ القَدِيْمَ صَانِعَ المَسَامِيْرِ! وَرَدَّدَ فِي نَفْسِهِ: إِنَّهُ لَشَيْءٌ جَيِّدٌ أَنْ نَتَعَلَّمَ دَائماً شَيْئَاً، حَتَّى لَوْ كَانَ هَذَا الشَّيْءُ صِنَاعَةَ مَسَامِيْرِ الأَحْذِيَةِ.

الفائدة اللغوية

الكلمة	المعنى	المرادف	المضاد	الجمع
المِسْمَار	وَتَدٌ صَغِيْرٌ مِنْ حَدِيْدٍ يَسْتَخْدِمُهُ النَّجَّارُ فِي تَثْبِيْتِ الخَشَبِ			مَسَامِيْر
نَشِيْط	خَفِيْفُ الحَرَكَةِ، مَمْلُوْءٌ بِالحَيَوِيَّةِ	فَعَّال	خَامِل	نِشَاط
تَقْذِف	قَذَفَ حَجَرَاً: رَمَاهُ	تَرْمِي	تَتَلَقَّف	
الشَّرَر	مَا يَتَطَايَرُ مِنَ النَّارِ، وَاحِدَتُهُ شَرَرَةٌ			
السَّنْدَان	مَا يُطْرَقُ عَلَيْهِ الحَدِيْدُ			سَنَادِيْن
سُرْعَانَ مَا	بِسُرْعَةٍ، وَتُسْتَعْمَلُ لِلتَّعَجُّبِ بِمَعْنَى: مَا أَسْرَعَ			
هَيَّأَ	هَيَّأَ لَوَازِمَ السَّفَرِ: أَعَدَّهَا	أَعَدَّ		
الطَّرْق	الضَّرْبُ عَلَى الحَدِيْدِ وَنَحْوِهِ			
كَارِثَة	النَّازِلَةُ العَظِيْمَةُ وَالشِّدَّةُ	مُصِيْبَة، فَاجِعَة		كَوَارِث
عَلَى وَشَكِ الإِفْلاسِ	يَكَادُ يَنْتَقِلُ مِنَ الغِنَى إِلَى الفَقْرِ			
مَازِحَاً	مَزَحَ ـَـ : دَعَبَ وَهَزَلَ	مُدَاعِبَاً	جَادَّاً	مَازِحِيْن
يَنْفَع	نَفَعَهُ: أَفَادَهُ وَأَوْصَلَ إِلَيْهِ خَيْرَاً	يُفِيْد	يَضُر	
وَافَقَ	وَافَقَ عَلَى الرَّأْيِ: رَضِيَ بِهِ وَقَبِلَهُ	قَبِلَ، رَضِيَ	رَفَضَ	

التمرين

١. على الطّالب حكاية الدّرس.

٢. أجب بحسب مضمون القصّة:

١. أيْنَ كَانَ صَانِعُ المَسَامِيْرِ يَعْمَلُ؟ وَمَتَى؟

....

٢. عَلَامَ كَانَتْ ضَرَبَاتُهُ؟

....

٣. مَاذَا تَقْذِفُ ضَرَبَاتُ صَانِعِ المَسَامِيْرِ؟

....

٤. منْ كَانَ يَأْتِيْ صَانِعَ المَسَامِيْرِ؟ وَمَا هِيَ صِفَتُهُ؟

....

٥. بِأَيِّ كَلَامٍ مَازَحَ صَانِعُ المَسَامِيْرِ جَارَهُ الشَّابَّ؟

....

٦. هَلْ وَافَقَ الشَّابُّ عَلَى فِكْرَةِ صَانِعِ المَسَامِيْرِ؟ وَمَاذَا عَمِلَ؟

....

٧. مَتَى وَكَيْفَ اسْتَطَاعَ الشَّابُّ صِنَاعَةَ مِسْمَارٍ وَاحِدٍ؟

....

٨. مَا الَّذِي حَدَثَ بَعْدَ مُرُوْرِ عِدَّةِ سَنَوَاتٍ؟

....

٩. مَاذَا تَذَكَّرَ الشَّابُّ الَّذِي كَانَ غَنِيًّا؟ وَمَاذَا عَرَضَ عَلَى سُكَّانِ القَرْيَةِ؟

....

١٠. كَيْفَ أَصْبَحَ الشَّابُّ بَعْدَ صِنَاعَتِهِ لِلْمَسَامِيْرِ؟

....

٣. صحّح الخطأ:

١. جِيْرَانُنَا شَابٌّ غَنِيٌّ، وَلَيْسَ لَهُ عَمَلٌ.

....

٢. شَابٌّ الَّذِي جَاوَرَنَا كَانَ يَشْتَغِلُ بِالصِّنَاعَةِ المَسَامِيْرِ.

....

٣. كُلَّمَا كَانَ الرَّجُلُ أشْتَغِلُ أكْثَرَ كَانَ أنْتِجُ مَسَامِيْرَ أكْثَرَ.

....

٤. فَقَدَ الغَنِيُّ عَلَى كُلِّ ثَرْوَتِه، فَاضْطُرَّ بِتَرْكِ قَرْيَتِهِ، وَالذَّهَابِ بِقَرْيَةٍ أُخْرَى.

....

٥. عَلَيْنَا أنْ نَتَعَلَّمَ أنْفُسَنَا بَعْضَ المِهَنِ، وَنَتَمَرَّنَ أنْفُسَنَا عَلَيْهَا؛ لِنَسْتَفِيْدَ مِنْهَا.

....

٤. أدخل كلاً من الكلمات الآتية في جملة تامّة من إنشائك:

١. طَرْق ....

٢. كَارِثة ....

٣. حَلَّتْ ....

٤. الشَّرَر ....

٥. سَنْدَان ....

٦. إفْلاس ....

٧. اُضْطُرًّا ....

٨. يَقْذِف ....

٩. سُرْعَان ....

١٠. اِكْتَشَفَ ....

مركز تحقیقات کامپیوتری علوم اسلامی

البَقَاءُ لِلأَقْوَى

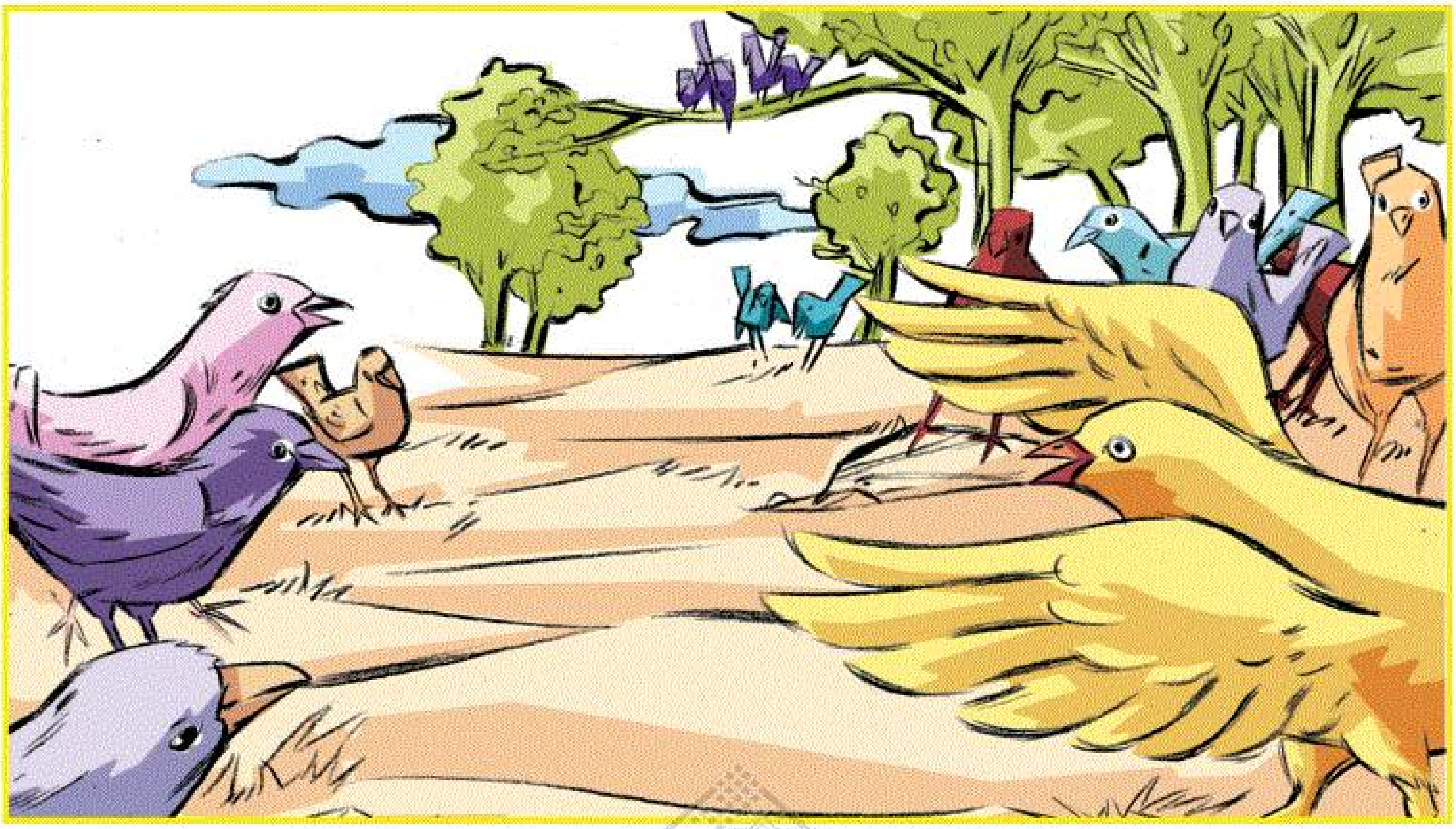

حُكِيَ أنَّ طُيُوْرَ الغَابَةِ اتَّفَقَتْ عَلَى أنْ تَضَعَ حَدّاً لِحَالَةِ العِدَاءِ فِيْمَا بَيْنَهَا.

فَفِي يَوْمٍ اجْتَمَعَتْ وَكَتَبَتْ مُعَاهَدَةً، عَلَى أنْ يَلْتَزِمَ الجَمِيْعُ بِتَنْفِيْذِهَا، ضَمَّتِ المُعَاهَدَةُ عِدَّةَ بُنُوْدٍ، خُلاصَتُهَا: أنْ لايَعْتَدِيَ القَوِيُّ عَلَى الضَّعِيْفِ، كَالعُقَابِ عَلَى الحَمَامِ، وَالصَّقْرِ عَلَى العُصْفُوْرِ.

فَارْتَاحَتِ الطُّيُوْرُ الوَدِيْعَةُ لِهَذِهِ المُعَاهَدَةِ، وَرَاحَتِ العَصَافِيْرُ وَالبَلابِلُ وَالحَمَائِمُ تَخْطِفُ وَتُحَلِّقُ بِاطْمِئْنَانٍ، دُوْنَ أنْ تَخَافَ أحَداً مِنْ كَوَاسِرِ أوْ جَوَارِحِ الطُّيُوْرِ، فِيْمَا بَدَأتْ طُيُوْرُ المَاءِ تَغْطِسُ عَلَى الأسْمَاكِ وَتَطْفُو، دُوْنَ مُضَايَقَةٍ مِنْ أيِّ طَائِرٍ.

وَلَكِنْ إلَى مَتَى تَبْقَى جَوَارِحُ الطُّيُوْرِ جَائِعَةً، وَلا يُمْكِنُهَا أنْ تَسُدَّ رَمَقَهَا إلَّا بِشِقِّ الأنْفُسِ، بَيْنَمَا الطُّيُوْرُ الأُخْرَى مُتَنَعِّمَةٌ بِمَا تَلْتَقِطُهُ مِنَ الحُبُوْبِ وَالحَشَرَاتِ وَالنَّبَاتِ؟!

فِي أحَدِ الأيَّامِ اخْتَفَى عُصْفُوْرٌ، وَفِي يَوْمٍ آخَرَ نَقَصَ عَدَدُ الحَمَامِ، وَفِي يَوْمٍ ثَالِثٍ عُثِرَ عَلَى رِيْشِ بَطٍّ يَطْفُو عَلَى سَطْحِ المَاءِ!

فَعَقَدَتِ الطُّيُوْرُ الوَدِيْعَةُ اجْتِمَاعاً طَارِئاً لِبَحْثِ هَذِهِ الظَّاهِرَةِ الخَطِيْرَةِ، حَيْثُ دَبَّ الرُّعْبُ وَالخَوْفُ فِي نُفُوْسِهَا، فَلَمْ تَصِلْ إلَى نَتِيْجَةٍ؛ إذْ لَمْ تَرَ اعْتِدَاءَاتٍ مَلْحُوْظَةً كَمَا فِي السَّابِقِ.

سَمِعَ حَكِيْمُ الفِئْرَانِ حَدِيْثَ هَذِهِ الطُّيُوْرِ، وَهِيَ تُفَكِّرُ فِي حَلِّ مُشْكِلَتِهَا، فَأجَابَهَا قَائِلاً: عَلَيْكِ أنْ تَحْتَاطِي مِنْ نِفَاقِ هَؤُلاءِ، فَلَا عَهْدَ وَلَا ذِمَّةَ لِهَذِهِ الشِّرْذِمَةِ مِنْ أكَلَةِ اللُّحُوْمِ، كَالنُّسُوْرِ وَالعِقْبَانِ.

الفائدة اللغوية

الكلمة	المعنى	المرادف	المضاد	الجمع
الغَابَة	مِنْطَقَةٌ واسِعَةٌ كَثِيْفَةُ الأَشْجَارِ		الصَّحْرَاء	غَاب، غَابَات
العِدَاء	كَرَاهِيَّةٌ تَدْفَعُ إلَى الإضْرَارِ بِالآخَرِيْنَ	الخِصَام	الصَّدَاقَة	
مُعَاهَدَة	اِتِّفَاقٌ لِتَنْظِيْمِ عَلاقَاتٍ مُعَيَّنَةٍ	اِتِّفَاقِيَّة		مُعَاهَدَات
تَنْفِيْذ	نَفَّذَ المُعَاهَدَةَ: عَمِلَ بِمُوْجَبِهَا	تَطْبِيْق إِجْرَاء		
بَنْد	فِقْرَةٌ أَوْ مَادَّةٌ مِنْ قَانُوْنٍ وَنَحْوِهِ	فِقْرَة		بُنُوْد
اِرْتَاحَتْ	خَلَتْ مِنَ الهَمِّ، وَشَعَرَتْ بِالرَّاحَةِ	اِطْمَأَنَّتْ	تَعِبَتْ	
رَاحَتْ تَخْطِفُ	شَرَعَتْ تَنْتَقِلُ مِنْ مَكَانٍ إِلَى مَكَانٍ بِسُرْعَةٍ			
الكَوَاسِر	الطُّيُوْرُ المُفْتَرِسَةُ الآكِلَةُ لِلُّحُوْمِ	الجَوَارِح	الطُّيُوْرُ الوَدِيْعَةُ	
تَغْطِس	تَدْخُلُ فِي المَاءِ	تَغُوْص	تَطْفُو	
تَطْفُو	تَعْلُو عَلَى سَطْحِ المَاءِ	تَعُوْم	تَغْطِس تَغُوْص	
الرَّمَق	بَقِيَّةُ الرُّوْحِ، النَّفَسُ الأَخِيْرُ			أَرْمَاق
بِشِقِّ الأَنْفُس	بِجَهْدٍ وَمَشَقَّةٍ	بِصُعُوْبَةٍ	بِسُهُوْلَةٍ	
تَلْتَقِط	اِلْتَقَطَ الشَّيءَ: أَخَذَهُ مِنَ الأَرْضِ		تَرْمِي،تَطْرَح	

الجمع	المضاد	المرادف	المعنى	الكلمة
أرْيَاش رِيَاش			كُسْوَةُ الطَّائِرِ، فَهُوَ لِلطَّائِرِ كَالشَّعْرِ لِغَيْرِهِ مِنَ الحَيَوَانِ	الرِّيْش
	فَقَدَ	وَجِدَ	عَثَرَ مُحَمَّدٌ عَلَى كِتَابِهِ: وَجَدَهُ	عُثِرَ عَلَيْهِ
	الكَوَاسِر الجَوَارِح	الطُّيُوْرُ المُسَالِمَةُ	أي: المُسَالِمَةُ كَالحَمَامِ وَالعَصَافِيْرِ	الطُّيُوْرُ الوَدِيْعَةُ
اِجْتِمَاعَاتٌ طَارِئَةٌ			اِجْتِمَاعٌ مُفَاجِئٌ	اِجْتِمَاعٌ طَارِئٌ
		سَرَى، سَارَ	دَبَّ الرُّعْبُ فِي نَفْسِهِ: دَخَلَ وَسَرَى	دَبَّ ـــِ
		تَحْذَر	اِحْتَاطَ: تَوَخَّى الحَذَرَ، وَأَخَذَ بِأَوْثَقِ الوُجُوهِ	تَحْتَاط
شَرَاذِم شَرَاذِيْم			مَجْمُوْعَةٌ قَلِيْلَةٌ	شِرْذِمَة
ذِمَم		العَهْد المِيْثَاق	الضَّمِيْرُ أوِ العَهْدُ	الذِّمَّة
	اِخْتَلَفَتْ	تَوَاطَأَتْ	اِجْتَمَعَتْ عَلَى رَأيٍ وَاحِدٍ	اِتَّفَقَتْ
		تَمْنَعُ	أيْ تَمْنَعُ أوْ تُحَاصِرُ ظَاهِرَةً مَا	تَضَعُ حَدّاً
		يَتَجَاوَز	اِعْتَدَى عَلَيْهِ: تَجَاوَزَ عَلَيْهِ	يَعْتَدِي
عِقْبَان			مِنَ الطُّيُوْرِ المُفْتَرِسَةِ، قَوِيُّ البَصَرِ وَالمَخَالِبِ، يَأْلَفُ الجِبَالَ الشَّاهِقَةَ	العُقَاب
صُقُور، أصْقُر			مِنْ جَوَارِحِ الطُّيُوْرِ، أعْقَفُ المِنْقَارِ، حَادُّ المَخَالِبِ	الصَّقْر

الكلمة	المعنى	المرادف	المضاد	الجمع
عُصْفور	طَائِرٌ مَعْرُوفٌ صَغِيْرُ الحَجْمِ			عَصَافِيْر
بُلْبُل	طَائِرٌ صَغِيْرُ الحَجْمِ، حَسَنُ الصَّوْتِ			بَلابِل
جَوارِحُ الطُّيُورِ	الطُّيُوْرُ المُفْتَرِسَةُ	كَوَاسِرُ الطُّيُوْرِ	الطُّيُوْرُ الوَدِيْعَةُ	
مُضَايَقَة	ضَايَقَهُ: أزْعَجَهُ	إزْعَاج تَكْدِيْر		مُضَايَقَات
مُتَنَعِّمَة	تَنَعَّمَ: تَلَذَّذَ بِالنِّعْمَةِ	تَرَفُّه	تَعِسَ، شَقِيَ	
الحَبُّ	مَا يَكُوْنُ فِي السَّنَابِلِ وَنَحْوِهَا كَالحِنْطَةِ وَالشَّعِيْرِ			حُبُوب
البَطَّة	طَيْرٌ مَائِيٌّ قَصِيرُ العُنُقِ وَالرِّجْلَيْنِ			بَط
الظَّاهِرَة	حَادِثَةٌ غَيْرُ مَأْلُوفَةٍ جَدِيْرَةٌ بِالاهْتِمَامِ			ظَوَاهِر
الرُّعْب		الخَوْف الفَزَع	الأَمْن الاطْمِئْنَان	
اعْتِدَاءٌ مَلْحُوْظٌ	تَجَاوُزٌ ظَاهِرٌ	اعْتِدَاءٌ مَشْهُوْدٌ	اعْتِدَاءٌ خَفِيٌّ	اعْتِدَاءَاتٌ مَلْحُوْظَةٌ
النَّسْر	مِنْ جَوَارِحِ الطُّيُوْرِ، يَتَغَذَّى عَلَى الجِيَفِ عَادَةً			نُسُوْر

التمرين

١. على الطّالب حكاية الدّرس.

٢. أجب بحسب مضمون القصّة:

١. عَلَى أيِّ شَيْءٍ اتَّفَقَتْ طُيُوْرُ الغَابَةِ؟

....

٢. مَاذَا يَجِبُ عَلَى الطُّيُوْرِ بَعْدَ كِتَابَةِ المُعَاهَدَةِ؟

....

٣. مَا هِيَ خُلاصَةُ بُنُوْدِ المُعَاهَدَةِ؟

....

٤. مَاذَا أَصَابَ الطُّيُوْرَ الوَدِيْعَةَ مِنْ هَذِهِ المُعَاهَدَةِ؟ وَلِمَاذَا؟

....

٥. مَاذَا عَمِلَتِ الطُّيُوْرُ الوَدِيْعَةُ بَعْدَ أنِ ارْتَاحَتْ؟

....

٦. كَيْفَ صَارَ الوَضْعُ بِالنِسْبَةِ إلَى جَوَارِحِ الطُّيُوْرِ بَعْدَ المُعَاهَدَةِ؟

....

٧. مَاذَا حَدَثَ فِي أحَدِ الأيَّامِ؟

....

٨. لِمَاذَا عَقَدَتِ الطُّيُوْرُ الوَدِيْعَةُ اجْتِمَاعاً طَارِئاً؟

....

٩. هَلْ وَصَلَتِ الطُّيُوْرُ الوَدِيْعَةُ إلَى نَتِيْجَةٍ فِي هَذَا الاجْتِمَاعِ؟

....

١٠. مَا هُوَ رَأيُ حَكِيْمِ الفِئْرَانِ؟

مرکز تحقیقات کامپیوتری علوم اسلامی

....

٣. رتّب الكلمات الآتية لتكون جملاً مفيدة:

١. لِلُّحُوْمِ ـ العِقْبَانُ ـ مِنَ ـ الآكِلَةِ ـ وَ ـ النُّسُوْرُ ـ الحَيَوَانَاتِ

....

٢. الطُّيُوْرِ ـ جَوَارِحِ ـ أَنْ ـ مِنْ ـ تَحْتَاطَ ـ عَلَى ـ الوَدِيْعَةِ ـ الطُّيُوْرِ

....

٣. تَخَافَ ـ دُوْنَ ـ أَنْ ـ بَدَأَتِ ـ بِاطْمِئْنَانٍ ـ العَصَافِيْرُ ـ أَحَداً ـ تَطِيْرُ

....

٤. المَوْضُوْعِ ـ طَارِئاً ـ لِبَحْثِ ـ الوَدِيْعَةُ ـ اجْتِمَاعَاً ـ الطُّيُوْرُ ـ عَقَدَتِ

....

٥. حَمَامَةٌ ـ نَقَصَتْ ـ آخَرَ ـ يَوْمٍ ـ وَـ فِي ـ عُصْفُوْرٌ ـ فِي ـ اخْتَفَى ـ يَوْمٍ

....

٤. ضع كلّاً من الكلمات الآتية في جملة تامّة من إنشائك:

١. يَطْفُو..

٢. وَدِيْعَة..

٣. طَارِئ..

٤. شِرْذِمَة..

٥. صَهَايِنَة..

٦. تَخْطف..

٧. جَوَارِح..

٨. الظَّاهِرَة..

٩. مَلْحُوْظَة..

١٠. تَضَعُ حَدّاً..

مكتبة لسان العرب
www.lisanarb.com

قسم من مؤلفات مركز تعليم اللّغة والمعارف الإسلامية

سلسلة كتب تعليم اللغة الفارسية

كتاب تعليم الفارسية بالفارسية في ٨ أجزاء

كتب التطبيق لتعليم اللغة الفارسية

معجم الأفعال المصوّر في أربعة أجزاء (فارسي، عربي، انجليزي، فرنسي)

معجم المصطلحات المصوّر بأربع لغات (فارسي، عربي، انجليزي، فرنسي)

سلسلة معاجم مصطلحات اللغة الفارسية إلى (العربية، الانجليزية، الفرنسية، الصينية، الروسية، المالايو)

سلسلة كتب تعليم اللغة العربية

سلسلة كتاب اللغة العربية في ٤ أجزاء

سلسلة كتاب التطبيق في ٤ أجزاء

كتاب: القراءة والمناقشة

كتاب: التعليم المصوّر

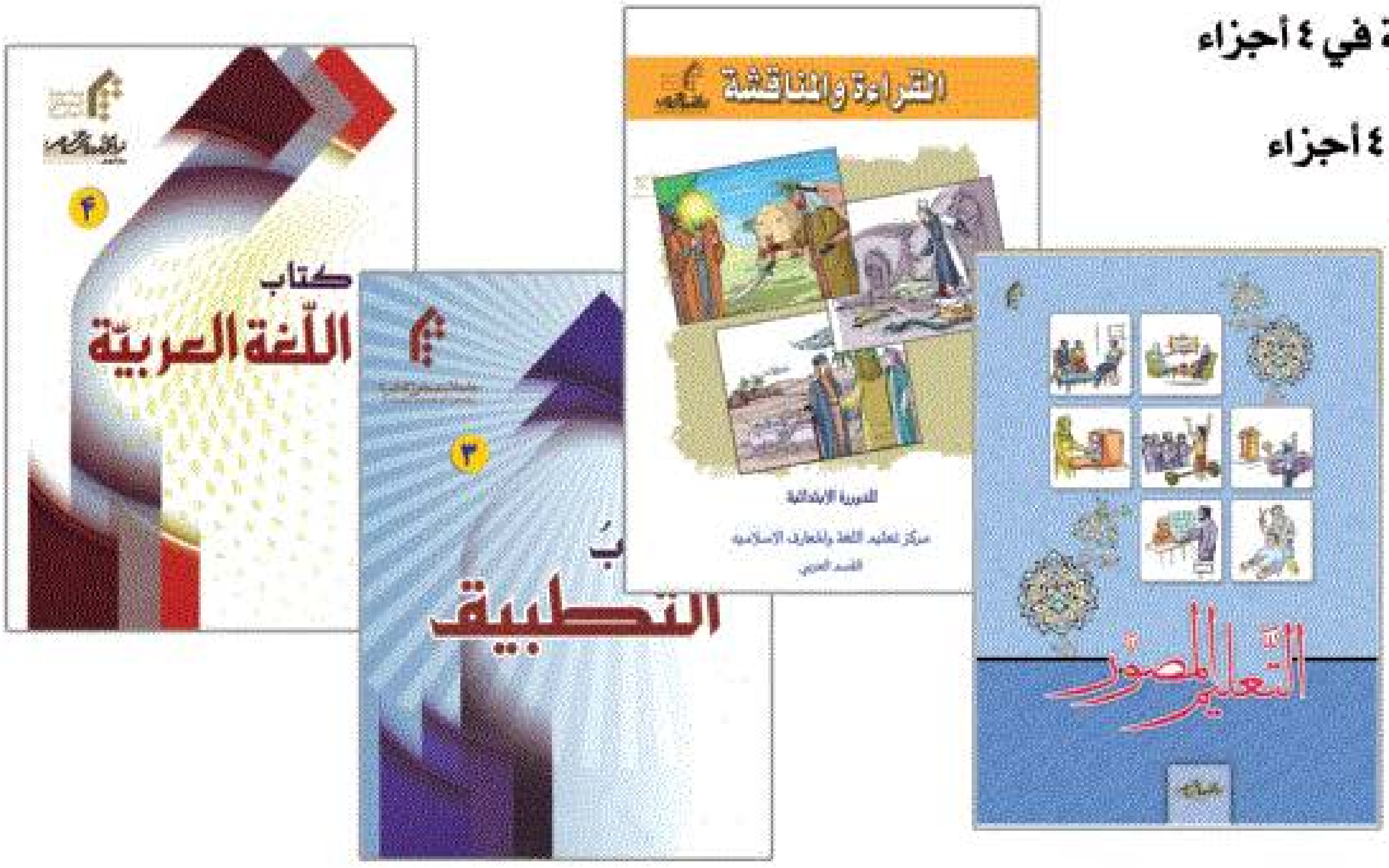

قسم من برامج الحاسوب المعدّة في مركز تعليم اللّغة والمعارف الإسلامية

تعليم اللغة الفارسية

سلسلة برامج الحاسوب "كيمياى مهر" ۹-۱

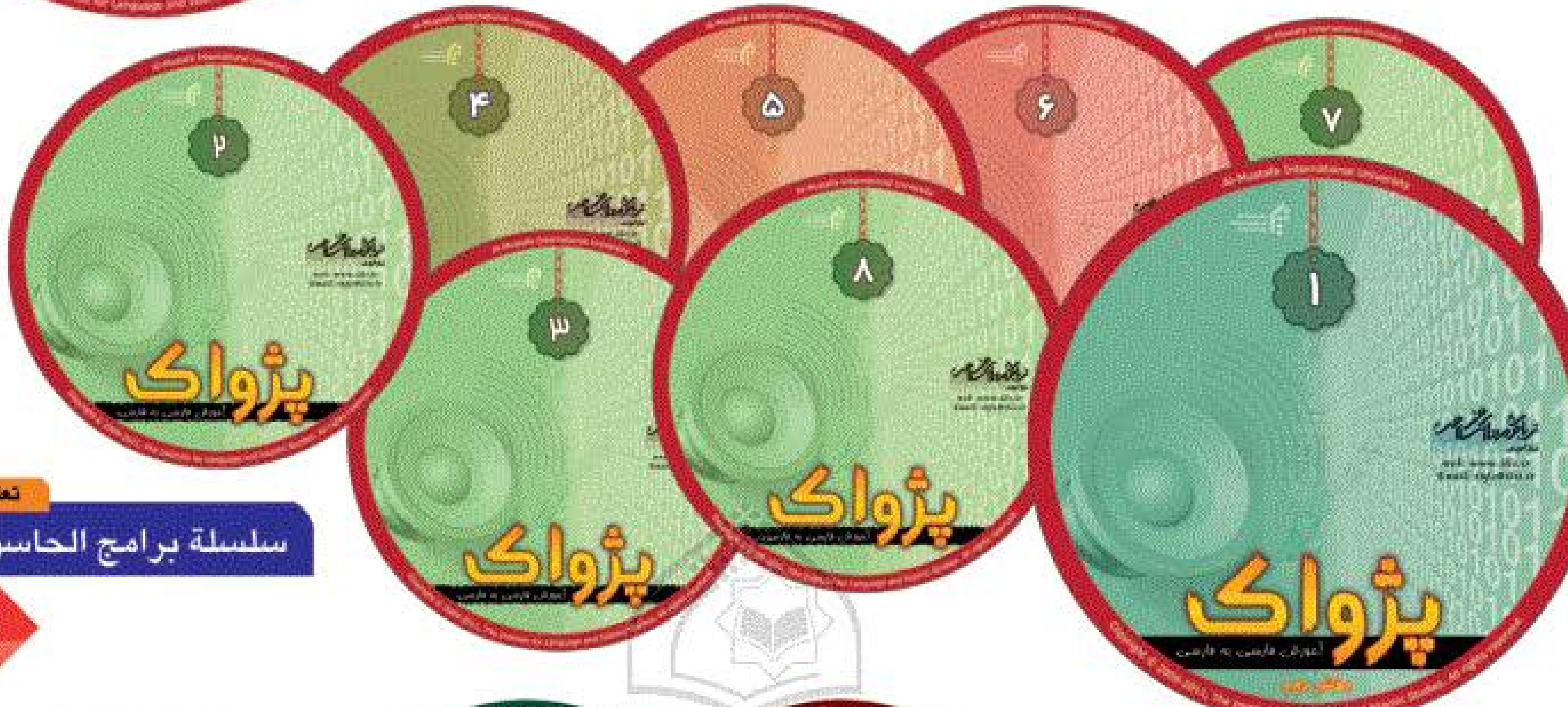

تعليم اللغة الفارسية

سلسلة برامج الحاسوب "پژواك"

سلسلة برامج الحاسوب "رواق معرفت"

سلسلة برامج الحاسوب لتعليم اللغة العربية